盛京時報
丁卯年陰曆十月初七日
昭和二年十月卅一日
中日祝大典休刊
◇本報價目◇ 每張現洋五分 每月現大洋八角 ▲外埠連郵價目 每月現大洋九角五分 半年現大洋五圓貳角 全年現大洋拾圓 ▲告白刊資 一行五號字十五字起碼一日每行現大洋壹圓 長期另議
發行人 宮川貫作　編輯人 菊池貞二　印刷人 石原庄太郎　發行所 盛京時報社　盛京時報支社

直魯聯合軍進攻鄭州
決分三路一致進擊
奉方發表占領中牟陳留說

濟南電。開封孫軍有一部投降直魯軍。現北路第一軍郭敬臣李勳率步砲兵一萬五千人。由新鄉渡河。東路第十三軍謝文炳陳修爵兩師。沿隴海路前進。南路張敬堯部九十二九十三兩旅。迫擊砲一營。自朱仙鎮趨中牟。定即日會師。對鄭州下總攻擊令。

京中昨接魯張來電。謂直魯軍續續佔領賈灘柘城睢州等處。原電如下。

（銜略）頃據敵部張軍長敬堯有電稱。頃據張軍長繼武敬電稱（一）職部副軍長張錦標。稱廿日午前。我騎兵王團。步兵傅團。自杜集盧家廟分向賈灘前進。包圍敵軍楊虎臣一旅激戰三小時。敵不支。退向西南萬集安平集一帶。下午七時佔領賈灘。（二）張副軍長錦標。於廿三日早七時進駐柘城。命騎兵王部向睢河集前進。廿三午後四時。王團前衛已佔領河集。與睢州左翼軍聯絡。（三）支隊長路世欽報告。廿三拂曉進至試量集。與敵人王楊等殘部接觸。俘敵官兵四十餘。槍廿餘支。輜重車數輛。敵向淮陽太和潰竄等語特電達。張宗昌宥（廿六日）

府方宣稱。河南軍隊。本極複雜。自馮玉祥盤據中州後。所有雜牌軍隊。均與其貌合神離。其所以隱忍未發者。蓋無相當之機會耳。最近直魯軍由隴海路長驅直入開封。聲威浩大。馮之嫡系軍隊。均已渙散。且生貳心。又何況非其嫡系乎。於是鎮嵩軍徐鵬雲。史青山等。與蘭封高建忠楊周集之岳旅長等。均紛紛請予收編者有之。誠意歸順者有之。自來投降者有之。日昨軍事辦公處特發出兩電。一係根據張韓軍團長之申電。一係根據張效坤之敬電。均係報告此事。該兩電原文如下。

▲電一（銜略）准張韓軍團長敬申電略開。馮逆於豫東各處。連戰挫敗。附逆各部又紛紛脫離。其由開封向鄭州運輸之火車。絡繹不絕。或係總退卻之準備。又鎮嵩軍徐鵬雲史青山兩師。在考城西方。請予收編暫委爲三十一軍長副軍長。徐兼三十三師長。史兼三十四師長。飭隨右翼軍作戰。藉觀後效。又左翼軍張敬堯部。於漾日（二十三）未刻佔領睢縣。現正向太康方面進擊。等因特聞。公府軍事辦公處宥（二十六）申印。

▲電二（銜略）准張軍團長宗昌敬電開。職部各縱隊已到蘭封以西。與敵對峙。蘭封城內之高建忠部。約一千五百人。步槍八百七十餘支。手槍約三四十支。迫擊砲四門。機關槍六架 小砲兩門。誠意歸順。並願繳械。以示無他。查高係張治公舊部。職擬即酌予改編。責其效力 又楊固集有敵之岳旅長率兵約一旅。亦願來歸 刻已接洽妥協。

又云。關於攻克開封以後之河南戰事。昨據某使館濟南電云。佔領開封之直魯軍先鋒第六軍。繼續進擊馮軍。已於今晨拂曉佔領中牟縣城。先鋒抵北上鎮。馮軍鮮派鹿鍾麟爲鄭州留守司令。攜楊虎臣軍二千守浦店。所有鐵路線以北之馮軍。正繼續退卻中。據聞馮玉祥現以鄭州爲第一道防線。許州爲第二道防線。洛陽爲第三道防線云。又據官方消息魯軍於今日上午一時。佔領陳留縣城。馮軍鹿鍾麟部一營入。完全被繳械投降。

◆隴海路爲魯軍前驅之俄兵隊

長江大局變化之跡象

漢口訊云。此次寧漢戰爭。起於倉猝。在漢方似尚茫無知覺。在寧方則事前絕對秘密。外間無從探悉。今雙方大軍在皖江以砲火相見。一般人始恍然。近頃以來。寧方之昌言北伐 調兵遣將。籌餉運械。其目光所注 固在彼而不在此。惟戰事尚未發動之時。自孫科伍朝樞之赴潯轉漢以至回寧 以及連日來軍事之布置部隊之調動。政府要人與各軍領袖倥傯會議。東南對上海之關係雖少昭然之事實可指。然而非絕對無跡象可求 而其間蛛絲馬跡。似大有線索可尋。凡此資料。在今日視之。彌足珍也。茲特將本報所得漢寧滬特約通訊披露如次南京特別委員會特派挽汪代表孫科張繼等一行。於四日晚乘鳳陽丸到潯。汪在牯嶺。先接許崇智電告。當派秘書曾仲鳴到潯迎接。時已天晚。不及上山。遂在潯住宿。五日偕同上山。與汪相見甚歡。對於時局問題。雙方均提出主張之點。經數度討論。頗見接近。汪遂電漢邀唐生智顧孟餘赴牯嶺一行。並稱如不能即來。彼即偕寧委員等來漢就商。唐比覆電歡迎 並派葉琪赴潯迎迓。汪與寧委員等九日晨下山。午後五時乘江平輪西行。八時至武穴。與唐派往迎之永興兵艦相遇。遂改登艦上駛。十日午十一時到漢。艦泊一碼頭。唐顧及李品仙龔浩皆往江干歡迎。登岸後。即分乘汽船至前外部大樓休息。計此行來漢人物。除汪及其秘書曾仲鳴外。有許崇智。張繼。居正。孫科。伍朝樞。吳鐵城。陳群。陳翰譽。汪和鳳。劉成昌。麥煥章等十餘人。陳璧君（汪夫人）則於先一日來漢。當晚汪寓於特一區西門子大樓。寧委員等均下榻於法界德明飯店。聞是晚寧漢要人。曾有一度談話。協商共同北伐計畫。及黨的問題。彼此意見極爲融洽。關於北伐軍事計畫。尚未到發表時機 至黨的問題 多趨向於即開四次全體會議容納各方意見。以合法手續爲適當之解決。昨十一日午後四時。寧方委員與在漢各中央委員。又在外交部大樓舉行談話會。交換意見。漢口各民衆團體。當召集緊急民衆大會。公推市黨部代表范予遂。市工人部長戚報捷。市婦協代表胡蘭畦。市總工會鄭震宇爲代表前往市總工會鄭震宇爲代表。前往請願。由唐生智出面接洽。此即介紹范鄭兩代表入內。陳述武漢各界請願。速開四次中央全體會議。恢復中央執監會職權。並對寧委員表示歡迎之意。由汪答覆。謂寧委員來此不久。現正談話協商。對諸君所提意見。自當誠意接受云云。代表等認爲滿意。遂即退出。至寧漢委員昨日談話結果。此時尚未探悉。惟雙方意見接近。時局必有進展之希望也。

又訊。寧委員團偕同汪精衛來漢。與漢方唐顧諸要人會商結果。對於黨內糾紛。刻已尋出解決端緒。如各方能本誠意磋商。則所謂以合法手續爲適當之解決。不久必可實現。據聞寧委員團於十日到漢。當晚即有重要談話。次日（十一）上午。在外交部大樓。繼續討論。出席者除汪精衛主席外。漢方代表爲唐生智顧孟餘。寧方代表爲孫科伍朝樞勤朱霽青。亦被邀列席。漢方代表後繼行召集。在漢之中央委員主法於談話席上。提出解決黨內糾紛最低限度之主張五項。爲（一）速開四次中央全體會議於南京。（二）於四次中央全體會議開會後。恢復中央執委會常務委員會。由執委中補充之。（三）由四次全體會議追認九月十五在南京中央臨時會議關於中央特別委員會之議決案。任特委會存在。容納各方同志參加。（四）中央常委會與中央特委會職權。須由四次議會分別規定。俾不致相抵觸。（五）恢復中央監察委員會。寧方孫伍兩代表。當允將此種意見。攜回南京。與寧滬同志協商。並當迅速解決起見。當晚先行返寧。許崇智張繼居正等。則於昨午偕赴漢陽參觀兵工廠。是晚亦行返寧。此後寧滬方面。將作如何答覆。則爲最惹人注目之問題也。

寧政府最近之設施

南京訊云。國民政府財政部長孫科爲謀國庫收支統一起見。特呈請國民政府。通令各機關。嗣後收入應照解本部。關於支用款項。應呈明國府核准。由部照撥。茲錄呈文如次。竊維整理財政。自以統一收支爲先。惟歷查各機關收支款項。有未經向職部商洽。逕行劃撥者。或有事後方行咨達職部。以致無案可稽者。實於財政統系。諸多紊亂。茲爲力求整理劃一起見。擬請鈞府令行各部。及中央直轄各機關。嗣後凡有一切收入款項。應悉數儘先解交職部。分別支配。并按月列表報告。以憑查核。其一切開支實數。亦應先行呈明鈞府核准 令行照撥。以免浸無稽考。是否有當。伏候察核示遵。此外並通令各徵稅機關。此後稅款不得解交任何機關。其文云。爲令遵事。本部前爲統一財政收支起見。會令行各徵收機關。征存款項。應即掃數報解。仰遵照辦理在案。惟查各征收機關對於征收款項。或籌得稅款。多屬行解交軍事委員會。或其他軍事機關。殊屬非是。合亟令行所有征收款項。或籌得稅款無論多寡。應隨時悉數解部。其在江浙兩省各征收機關。應將現存各款。即日掃數解存上海或南京中國交通兩銀行本部存款戶內。聽候本部提用。以明系統。而期劃一。嗣後關於征收款項或籌得稅款。毋得再解往其他機關。致干未便 除分令外。仰即遵照辦理。并傳令所屬一體遵照。

國民政府所轄區境內各郵務管理局向無統率機關。殊覺不便。現交通部擬設一郵政總局。以資整飭。並公布郵政總局暫行章程如下。第一條。郵政總局依據交通部組織法第十六條之規定組織之。直隸於國民政府交通部。管理全國郵政事務第二條。郵政總局設職員如左。一局長二總辦。三股長。四副股長。五股員。第三條。郵政總局處理事務。暫設總務稽核兩股。監督指揮各區郵政事務。第四條。局長由交通部長派任。承交通部長之命。督理郵政事務。第五條。總辦由交通部長派任。襄助辦理郵政事務。第六條。股長承長官之命。分掌各股事務。副股長及股員分理各股事務。第七條。總局股長副股長各郵區郵務長。副郵務長均由局長會同總辦遴員。陳明交通部長核准派充。第八條。總局各股長副股長各郵區郵務長。副郵務長。應呈請交通部長發給任命狀。各省郵務官由局長委任。隨時呈報交通部備案。第九條。郵務總局及各郵區每月收支總數。應備冊報。由稽核股股長及局長總辦簽字。呈送交通部長核閱。第十條 總局每日收發公文。均由局長總辦會同商酌辦理 簽字負責。惟關於重要事件。及一切章程。應由局長總辦擬訂。呈請交通部長核准。公布施行。第十一條。郵政總局每年底結存之盈餘。應存放銀行。遇提用時。須經局長總辦會同簽字。第十二條。郵政總局爲辦事便利計。所有股長副股長股員皆由服務郵政人員調用。第十三條。郵政總局辦理文牘等件。得設秘書及雇員。第十四條。本暫行章程自公布日施行。

廣東攻湘如何

香港電云。南京政府既討伐唐生智。而粵方因防衛上。亦在粵湘省境厚集兵備。粵軍已任命第一路范石生。第二路方鼎英。第三路李福林各路司令。自韶關向英德方面開始進軍。然自粵省之現狀而言。決無向湖南發展之餘力。惟因張發奎黃紹雄李福林等軍之關係。一時頗形緊張。故藉寧漢開戰之題。爲對內的交換地盤以緩和之。現在張軍已全集中廣東市附近矣。

鄂西唐軍不利

漢口電云。閩宜昌沙市間。楊森部下之第二軍與唐生智部下之第八軍開始戰爭。唐軍挫敗。武昌有被包圍之形勢。又東方社漢口二十五日電云。唐生智壓迫魯滌平軍益形顯明。二十四日夜在漢口將魯部第二軍之一團解除武裝。二十五日復調第八軍之第二團赴上流。以便解決第二軍之主力云。

奉軍克柴溝堡

京訊云。據軍事機關消息。京綏路戰事。奉軍早經布置齊全。惟因晉軍有退守雁門關之模樣。故未即追擊現在晉軍在大同一帶。又有築壕抵抗之舉。奉軍乃不能不向前進攻。昨接前線報告。奉軍原定今晨（廿七日）開始向西總攻。惟因敵方各戰線之虛實。不能僅以探報爲憑。不能不先行試擊。以窺敵方眞象。自廿六晚起。即開始試擊。廿七日拂曉。始全體總攻擊。攻未多時。即將柴溝堡克復。昨午軍事總長何豐林在閣議席上報告。謂於十一時接到電報湯玉麟部今晨九時攻下柴溝堡後。現正在向前進擊中云云。

又據官方消息。京綏路軍事連日各軍佈置進攻。甚爲得手。昨午得報。正面已於昨晨佔領柴溝堡。晉軍向西退却。聞晉方主力。已陸續集中大同。奉軍正沿路追擊中。奉軍左翼之吉林軍。亦在向懷安發展。不久可遂。此路戰事。極爲順利云。

奉軍幹部某方面。昨接行營來捷報。原文大意如左。

（上略）我軍已於今晨克復柴溝堡俘虜敵軍及截獲軍用品無數 敵人因精銳喪失已紛紛向雁門關內總退卻。大同指日可下。詳情續報。下略

新詩

◇給一隻老鼠（續）（徐丹甫譯）

滿心苦打算着享受和欣
慵。
反落得痛苦悲慘！
比起我來。唉。你還算
幸福！
你只是輕輕感着現在的
痛苦。
但是我呢。我要不時的
回顧。
往事不堪回首。
瞻望前途。我雖然看不
清楚。
我猜疑。我憂愁。

▲別後（聞家騏）

你爲什麼不叫醒我。媽
？
爸爸他一早就走了嗎？
昨天來的那是誰的信？
到底北京有什麼事情。
爸爸要幾時才得回家。
他要趕回來過中秋嗎？
後天。嗎。後天就是中秋
去到了看月亮的時候！
呵。這天晚上多麼好玩。
媽爸爸說過還要划船！
和我們一塊兒看月亮！
爸爸說這是他頭一遭。
北京到底有沒有中秋。
你曾經問過爸爸沒有？
北京的月亮發不發亮。
是不是和這裡月一樣？
要不是爸爸趕不到時候
他不又少過一個中秋？

◇夢見（焦菊隱）

夢見笑語。夢見笑容。
正是把手言歡的時節。
一片落花的軟響。
藉春風把香夢打醒。
△
朦朧裡。月色輕鬆。
遠處雞鳴三兩聲。
似告我這好夢不久。
猶如虛幻的人生。
△
我這蘇弱的心頭中。
只有你一個芳名。
像金鎖扣在門扯上。
耀目錚錚。
一九二六。四。廿二
夜。

東三省古蹟遺聞續編

歷史者已往之陳迹也其所記載無非典章制度及一切事蹟而已曷爲而爲後人所重視以其爲文獻也所以聲名文物之邦國有史縣有志野有乘稽古者一經披覽巨細畢張惟東三省則志乘闕如已往之事跡邈焉而無可考長此以往則歷年愈久跡愈晦而聞愈寡有志之士縱欲爲有條理之編纂苦於茲事體大非數人十數人之心思耳目所能賅況際此人欲橫流之會更無人擔荷仔肩故本社於甲子歲徵集東三省古蹟遺聞併金息侯先生所著之奉天古蹟考彙爲一編以行世嗣又賡續求徵除沙汰外所得稿件逾於疇昔雖其中不無道聽塗說之弊要足以補前編所未備後之覽者或亦足資依據歟

裝訂精緻　印刷鮮明
莫柳忱先生題字
誠執中先生序文
于振甫先生題字
袁潔珊先生題字
汪席珍先生題字
于思泊先生題字
陶犀然先生序文
王冷佛先生題簽
四六版三百二十頁
定價連郵現洋壹元　郵票代價一概不收
盛京時報社發行

奉天匯華銀行
股本三百萬元在財政農商部及省署財政廳註冊專營匯兌存放款項等銀行業務奉票存款活期個一月月息四厘八存明廷長利率隨增定三個月月息六厘五六個月八厘五長年一分大宗存款利息格外從優
電話中一一三八　電話日一一六番

聖藥眼科
本藥房自製內服眼科聖藥一種名曰琥珀光明丸專治男婦老幼遠年近日雲膜翳障視物不眞觸怒時發因火即犯以及暴發火眼努肉攀睛怕日羞明迎風流淚眼邊赤爛烏珠白點雀矇昏花無論何種眼疾服此藥均能立效誠爲眼科之聖藥也○定價每盒十二付能服六日現大洋一圓外埠由奉函購郵費在內○代售處列後 ○每袋四付現大洋四角
濱江道外北大街公和利○鐵嶺西門裏新華書局 長春三馬路口德和發○本溪實泰隆公主嶺長記 吉林前魚行大街雙發德○大連監部通華泰藥房 千金寨東西福順增○開原驛新發東昌圖實聚源 安東財神廟街永祥泰○岫岩福慶廣伊通天慶堂 江省瑞林祥○新民馬路德竹齋○法庫縣林勝德 營口老爺閣東順昌○莊河德聚豐○西豐萬盛久 安達站誠泰厚○大賚衛生藥房○遼源復興金店 遼陽天鈺成○蓋平元興福○四平街雙合成○一面坡全順和興京福記 洮南大興順○下九台魁慶長○范家屯永衡達通遼大來當張家灣華西藥房山東蓬萊南大街萬源永○烏珠河天義慶○克山明遠興○滿洲里萬茂盛○錦縣南街興華石印局○本城中街永和堂○山城子茂盛興
總售處奉天大西門外電車站美大藥房謹啓

早生貴子
新婚諸君。倘購備「雄殖靈」
每日食數粒。生殖力方面。大得補助！能以早生貴子！因此藥有「强腎」「固精」「補虛」之奇能！且能治「遺精」「陽萎」等一切虛症！其效力有出人意想之外者！
價目 每瓶現洋二元
總經理處營口 華孚行
各處藥房均有代售

電報掛號二四五〇　電話中一二〇六號　日一七九〇番
THE CHEE HSIN CEMENT COMPANY LIMITED
啓新　唐山　馬牌　洋灰
歷經泰西先進各國專門化驗所化驗及格，發給證書，並經全國各鐵路，各船塢碼頭，各礦廠，等所重要工程，以及津滬各國工部局購用，有年無不交口稱讚，足見本公司洋灰，成色優美，無匹，本公司並造各種花磚，大小舖地缸磚，各種房頂瓦，脊瓦，洋灰溝管，電桿等等，貨品繁多，不及備載，如蒙賜顧，請到本所接洽無任歡迎，或各埠分銷處，奉天小西關大什街北路東
啓新洋灰股份有限公司東部總批發所謹啓

歐美生乳藥
此藥善行氣血力通乳管能使乳腺暢達乳汁濃厚有力無論老少或在產期之內乳管閉塞不通或乳汁雖有而不足或因氣火而減少者服此藥一瓶後乳汁湧湧而來定能增長八倍之多百服百驗凡缺乳者請服一瓶方知言之不謬也（定價每瓶現洋一元二角）
總發行所 奉天城內鼓樓南歐美藥房西號 鼓樓南路東亞洲大藥房 分售

菊花品評大會廣告
啓者本會准於陽曆十一月一日二日三日在奉天日站浪速通奧田好古堂樓上開菊花同好大會陳列中外珍花約數百種展覽實可謂同好之士購買任隨意參觀有菊花癖者盍興乎來哉
奉天浪速通奧田好古堂樓上
奉天菊花同好會謹啓

遺失存票聲明作廢
啓者敝號於十六年十月十七號由中國銀行開去福源東一下第一千二百八十中大洋參百八十元存票一紙現經遺失特此登報作廢後該存票無論落於華洋人手一概作爲廢紙特此鄭重聲明　時利和謹啓

◆◆南京軍佔領之安慶城

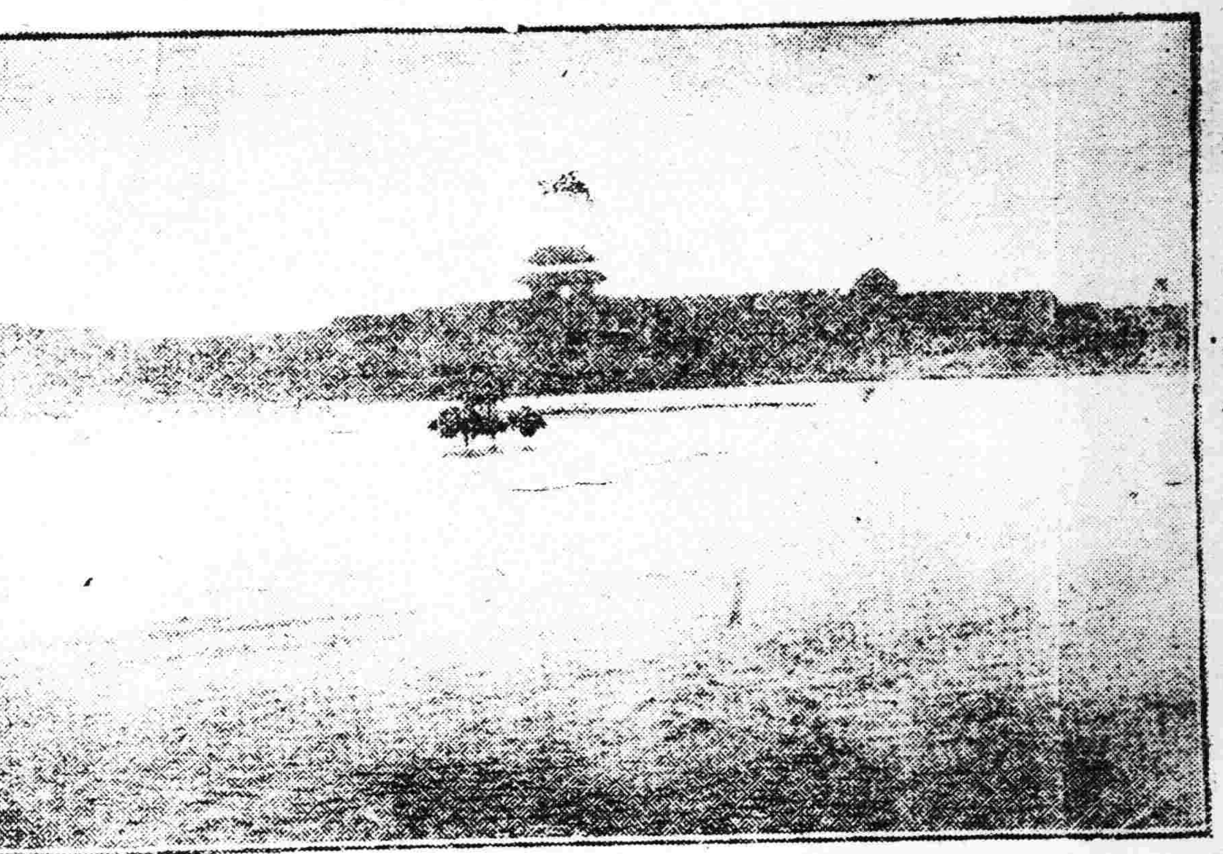

太原準備第二次作戰

京訊云。官方消息。據太原方面密探報告。晉閻自京綏京漢兩路戰事失敗後。極見怨于其參謀長趙次隴。趙亦山西五台人。有趙子龍之徽號。晉人無不知之。此次戰事初起。趙與商震徐永昌均係主戰最力份子。閻初雖不贊成。然因信趙過深。故亦勉強聽之。孰料遭此大失敗。三晉元氣大傷。且外間謠傳趙與馮玉祥有約。馮若失豫收晉。趙將連合各方作內應。因是閻極恨。突下令將其免職。遺缺由張培梅暫代云。又太原方面亦準備二次作戰。軍事運輸。仍極忙迫。最近由山西俄領介紹。接收赤俄借欵金盧布六千萬充軍費。業已交欵。可知晉閻附赤。已爲不可掩飾之事實云。

未下開封前之直魯軍

徐州訊云。徐州直魯軍攻豫。連日進展。迭克歸德等要地。現據六二兩軍駐碭留守處捷電云(一)第六軍長徐源泉。于十七晨由楊集移駐歸德督師。前鋒已抵離開封六十里之羅王。日內會師開封。(二)右翼劉志陸部。已由考城于十六日進抵蘭封向西進展。(三)左翼第二軍左縱隊安曉嵐。前於包圍歸德時。選奮勇隊四十名。乘黑夜奪城放槍數聲。敵聞槍驚潰西竄。我軍於十五日下午七時卅分進據歸德。除分派第五梯團向西追擊外。袁副軍長已率十三師由夏邑進抵永城云云。據此直魯軍進抵蘭封。正攻開封無疑。近馮軍大部。集中開封。聞該軍敗退之速。一由於餉械不足軍實缺乏。且馮玉祥之計謀。已經張敬堯用傳單在前綫宣破。兵有離心。士無鬭志。以致節節敗退。另訊。馮有放棄隴海綫消息。此信果確。則直魯軍得豫。當在指顧間。現右翼劉志陸。又在考城收編馮軍姜旅。十五軍長陳文釗亦在虞城收編常浩然旅。褚玉璞于十七日。調直隸航空處長袁振銘由津來徐。指揮飛機西駛助戰。顧震之十三師。今日已西開完畢。駐新安鎮之第四軍。今日亦開始來徐備調云。

又云徐州廿二日通信云。褚玉璞于十八日赴歸德親軍會議進攻開封情形。已誌前訊。現悉徐源泉之第六軍劉志陸之十三軍。王棟之第五軍。已由歸德進駐蘭封。程國瑞之第三軍。林泰之砲四旅、亦由虞城趕到。大軍集中蘭封。正與在蘭封西六十餘里之羅王興隆等處。馮軍劉鎮華。王金韜部激戰。褚在歸德時。以鐵軌橋樑。被馮軍拆毀甚鉅。雖已命入籍軍輔助路工趕修。迄未完竣。十九日電調工兵集團張正寶部前往工作。以利軍事進展。已于今日上午八時。派第一團前往修勘。又褚以開封將下。歸德不可無人坐鎮。隨于廿一日上午六時專車返徐。先佈置徐防。褚玉璞之衛隊混成營後至。當日即召集駐花園飯店直魯軍前敵總司令許琨會議。大致謂本人決赴歸德督師。期在最短時間肅清豫境。徐州防務。由許琨負責辦理。會議畢。遂於今日上午九時。率總部人員。暨騎衛團憲兵營西上歸德。其攻下歸德出力之軍官。如五軍王棟部朱玉賢師、六軍徐源泉部秦毅丁來源倪占魁旅。二軍張敬堯部陳德修。三軍程國瑞部何常保吳杰黃鳳岐、一軍十三師顧震、砲四旅林泰等。褚已電請大元帥褒獎。而在夏邑陣亡之第二軍三路司令張文衡。亦請酌賜優恤。負固虞城之常浩然王湧恩兩旅。現已被褚用飛機擲傳單勸降。常旅已七零八落。不成問題。王旅近被褚編爲獨立第五師。加入直魯軍會攻開封。毅軍張繼武部。久有投順直魯軍消息。現亦在豫東就編。故此間對於豫局益覺樂觀云。

潞澤一帶會匪仍極猖獗

太原訊云。自河南紅槍會匪擾亂晉南以來。至今已將半載。被其蹂躪之區。已十餘縣。且該匪此次復來。聲勢浩大。器械精利(據聞尙携有山砲數門)當局以爲若不急行肅淸。晉南將無寧日。前以該處駐軍單薄。深恐衆寡不敵。遂又委任剿匪司令。自該司令帶隊進剿後。匪勢始大受挫。晉城陵川縣境之匪。現已完全肅清然因此剿彼竄。步兵實已疲於奔馳。日前電調前駐綏遠之第十軍司令官衆騎兵第四師師長李維新部。南下會剿。該師目下尙未完全開到。故現下剿匪各部隊。仍由步砲兵担任。聞騎兵第四師。日內即可開到。若步騎砲旅以大舉剿該匪不難一掃而平也。今有某軍官。由潞來省。爲述該匪內幕甚詳。據云。日前官軍某部。與之激戰時。各士兵已知該匪之慣技。起初僅以極少火力。引誘該匪。另分兵力若干。伏於兩傍。各匪忽見兵力單薄。相率大呑其符(直衝而上)兩傍伏兵。見其已至相當距離。於是步槍。衝鋒機關槍。手擲彈。一齊大作。結果擊斃該匪一百餘名。並當場生擒十數名。當即解交某團部。由某團長。親自訊問。匪徒內幕。各匪人初時堅不肯供。後經再三相逼。各匪始云。我等初亦不欲爲匪。乃因今春河南林縣之紅槍會。屢次派人來此勸說。若入該會。即可抗納租稅。並可到處任意所爲。且能得其避刀槍法術。一時爲其所者。惑。遂皆紛紛入會。但入會之初。會中必度其家產之厚薄。納入會費洋五元、十元、以至二十元。所交之欵。概由會中首領一人獨享。入會者紛紛不絕。想所得之欵。亦屬不少云云。某軍官又云。現駐潞安之剿匪司令張會詔。因鑒於匪勢猖獗。且到處姦淫擄掠。無所不爲。目下入會者尙仍不絕。若想收效。必須治本。現特發出警告。俾潞澤一帶人民。從速省悟。庶免再罹浩劫。其警告約分下列三點。(一)避槍。該會匪徒入會。至一月後。須舉行試槍法。待試槍時係先將彈丸內之藥。倒出十分之六七。然後施行射擊。當然不生何等效力。並非眞能避槍。然辦理秘密。知者極鮮。(二)避刀。該會練習排刀時。向由該會之一人執刀。另由一人試刀。彼此二人。皆係定有密約。而試刀者。事先即用鐵。片或竹板木片。墊於頸後。執刀者又由鐵片。將刃裹住。且下手又極有分寸。故試刀者竟能絲毫不傷。並非眞能避刀(三)呑符。該會所書之符。係用一種麻醉藥劑畫成。若呑入腹中。週身筋骨。即能麻木十餘分鐘之久。故一呑該符。精神即發。幾分鐘後。又現原形。並非一呑該符。即能避槍避刀。晉閻現以該匪仍極猖獗。潞澤所屬。實已不堪其害。除一面仍由各軍進剿外。現又派出宣傳員十餘人。分赴晉南各縣。招集村閭鄰長等。宣講該匪爲害之深。俾一般愚民。從速醒悟云。

軍事政治速成科。前已畢業。除彼時分發綏遠二百名不計外。現將所餘之數。又行選出六百名。編成十隊。每軍部皆撥給一隊。每隊設少校隊長一員上尉隊附二員。其學員六十名。編成六組。每組設少尉組長一人。其分配法。係隊長駐軍部。隊副駐師部。組長每團一人。學員每營三人。至於組長學員之待遇。組長每月卅八元。學員每月二十元。

無線電學校。第一班畢業生。當局擬即全數錄用。分發大同運城等處。電台服務。現該校學員皆靜候。深恐各生實行服務時。遇事稍有棘手。現令各生暫緩出發。再赴太谷機器廠試驗。聞各生此次試驗。成績極佳。日內即可返省。再行分途出發。

第三軍軍長徐永昌。對於黨務進行。異常熱心。現因該部各種黨化書籍。極形缺乏。特派員來省請領。聞已領去數萬本。當由來員運赴防次分發。晉閻現因事務日繁。所有總部各廳各處。辦公時間。亟須提早。現已令知各廳處。自今(廿七)日起。每晨七時。均須一律開始辦公。

航空學校陳校長。現已奉到命令。選拔該校優良學員編成一組。預備出發。茲悉該校每日飛行練習。現已停止。待命開拔。

邢台(順德)縣知事安恭已。前因携帶印信。潛行回省請見。當被晉閻聽候懲辦。晉閻以該知事擅離職守。有干法紀。對該知事將以軍法從事。以儆其餘。

京石通車恢復

京訊云。京石通車。前因涿州戰事未了。路局爲愼重起見。曾改爲京琉保石兩處分段售票。近因涿州戰事順利。故又積極籌備通車。京漢路局長並親赴沿路勘查一切。茲已路軌修復。危險漸減。遂決定由今日(廿七)起開始恢復京石間通車。今午十一時。自西站開出通信車一列。由交通隊連長徐文鼎率兵一連。前往保定。以後並規定每日上午七時三十分。廿一次票車由京直開石家莊。惟爲愼重起見車過涿州不令停留。涿州亦不售票。以防危險。但據昨日下午三時。交通方面消息。則謂此項票車到竇店後。尙未前進。且因前方戰事甚烈。即於下午五時折回北京云。

寧唐決裂前之汪精衛

漢口訊云。此間各級黨部及民衆團體。十五日上午十時。在武漢政治分會。請汪精衛報告寧方代表來漢商榷黨務經過情形。汪於十時三十五分到會。全場鼓掌歡迎。主席顧孟餘報告開會意旨畢。汪即出席報告。謂此次寧方代表在湯漢兩處商榷黨的組織。其結果漢方要求。經十日十一兩日之談判。寧方代表均已一致贊同。佐孫亦完全接受。已於十一晚返寧報告。預料日內必有回電到來。蓋此次在漢會議。本爲謀一法律事實兼籌並顧之補救辦法也。旋謂現在大家應注意黨的人材。黨的組織。黨的法律。不可忘了黨的歷史。尤其不可忘了十三年改組後之國民黨。因爲總理深信國民黨經過改組。前途才有希望。國民黨亦確自改組後。才有如此之精神。更不能因國容共。共不容國。形成分共等等痛史。遂錯認國民黨的組織爲共產黨的組織。而廢棄組織。錯認國民黨的紀律爲共產黨的紀律。而不要紀律。致始因噎廢食之誚。所以本黨始終要嚴密組織。並保守紀律。努力反帝。期於最短期間。廢除不平等條約。與解放被壓迫民族之成功。俾民衆知道本黨反帝。與共黨以第三國際爲大本營。以中國民衆爲前線部隊的到底不同。並相信本黨是爲國民革命的黨。是爲國民謀利益而革命的黨。比造成社會恐怖。使無產階級專政的共產不是一樣的。本黨如果不注意黨的人材。把所有的忠實同志團結起來。嚴密黨的組織。保守黨的紀律。貫澈以黨治軍之精神。將來就沒得以黨治國的希望。那就中了帝國主義者和共產黨的計。應請大家努力。決不是共黨走開了。幾個老國民黨員携携手。談談心。不顧黨的組織。不守黨的紀律。革命就可成功的云云。十一時卅分散會。

中外要電

中牟附近正激戰中 結果如何直關大局

(廿八日發 北京專電)直魯聯軍與馮玉祥軍現在中牟附近激戰中查京漢路方面奉軍策戰俟直魯聯軍佔領鄭州後合作共進直衝娘子關則目前中牟之役勝負數屬頗關大局重要

唐生智準備出走乎

(漢口廿八日專電)唐生智現令粵漢鐵路當局集中列車殆係準備出走

汪精衛由港抵粵

(廣東廿九日專電)汪兆銘于昨晚由港抵粵

調查旅寧外人

(南京廿七日專電)據寧政府外交部調查目下在本埠僑居之外人全部不過廿二名內有美人十一名英人十名法人一名

京綏奉軍開始攻擊

(廿八日發 北京專電)京綏路方面奉軍第九軍步兵五團騎兵兩師及砲隊目前已向柴溝堡開始攻擊第卅軍則分路進攻懷安及陽源惟晉軍抵抗亦甚猛烈勝負尙難豫測

寧鄂形勢傾向妥協

(廿八日發 漢口專電)寧鄂兩軍現漸傾向妥協方面據某方面消息寧方始將提出下列條件一唐生智下野二取消漢口政治分會據一般觀測此項妥協或可實現

文化會議記事

(北京二十七日專電)東方文化事業委員會于廿八日在京開會出席者有芳澤公使王外交總長劉教育總長及委員柯劭忞王樹枏等與日側委員瀨川氏堀氏服部氏等協議研究所及設置圖書館之組織案及去年決議中發生異論之研究項目修正案等製作決議案以便開第三次總會付議

寧艦誤觸水雷

上海電。陳紹寬統率之攻漢艦隊。二十五日在銅陵附近江面。誤觸水雷。長寧艦受創甚重。李宗仁乘艦。停駐蕪湖。上游無大戰。安慶唐軍傳已撤退。南京軍尙未佔領該處。

伍夫人釋放 無宣傳嫌疑

津訊云。伍朝樞夫人。由南北上。因受某種嫌疑。突被天津軍警逮捕。各方面以伍父爲中國之老外交家。故紛紛函電當局代爲緩頰。如潘復各要人。廣東同鄉會等。均有電拍致山東張宗昌。請求保釋。乃絕少生效者。在保之張學良韓麟春。遂亦於二十三日聯名致電張褚。請釋伍夫人。聞褚玉璞接電後。於二十四日將伍夫人釋放。刻伍已恢復自由。茲錄張韓與褚玉璞往來之電文如下。

萬急。濟南張效帥天津褚蘊帥。二兄勛鑒。仁密。頃聞伍梯雲夫人在津被扣。查十一年奉粵合作。伍曾爲專使。與弟結有交誼。如其夫人無特別重大原因。可否釋其自由。弟可担保。彼決不能作範圍外之舉動。如何盼覆。弟張學良韓麟春漾亥叩。

保定張軍團長漢卿韓軍團長芳宸兄勛鑒。瑞密。漾亥電敬悉。伍梯雲夫人。刻已釋放矣。特覆。褚玉璞敬叩。

東三省新聞

▲奉　天▼

○政廳召開行政會議

省署政務廳長臣定保於月之廿九日下午二時在省署召集實業教育高等各廳長交涉署長警務處長省警廳長商埠局總辦商務局長三道尹省議會議長農教各會長各行長等四十餘人開行政會議討論一切政務至午後四時卅分始行散會所議事項俟續誌之

○派查錢業搗粮把

財政廳長劉尙清以省令禁止錢業以糧石作搗把事業及囤積大宗糧食在案惟恐各錢商惑於重利可圖仍行私作搗糧事業特派該廳科員楊葆元分赴城內各錢業嚴密調查有無以糧食作搗把事業者具報核辦云

○劉省長甄別人員

劉海泉省長到任以來對於各項事宜竭力進行現因各行政人員往往有貪賄無饜不職人員濫竽充數特行規定於十一月十五日實行甄別行政人員以資整頓云

○兵工廠加造機槍

東三省兵工廠機關槍部接到政府來電現因添編軍隊需用機關槍爲數甚多仰即趕速製造以備軍用等因該廠長遂飭令該部添加夜工如工人不敷用擬由第二槍廠調撥云

○警務處注重遊擊

警務處長陳奉璋以通遼康平梨樹等縣境內先後發生大幫胡匪肆行滋擾民不聊生業經陸續呈報到處茲因警甲力單爲厚集實力實行痛剿計特飭各該縣迅於半月內各抽民丁三百人編練遊擊隊專司剿匪之用所需槍枝仍由各民商戶私有槍械借用損失由縣請欵補償並須將成立剿捕各情形次第報查云

又聞警務處長陳奉璋以開原縣於夏季爲剿緝胡匪計特抽編巡緝隊一百五十名分赴各區剿匪預期以四個月爲限茲據該縣洪知事呈請限期屆滿擬即裁撤經該處長查核奉北各縣匪患頗仍現已飭編遊擊尙慮不及該縣巡緝隊應暫緩撤消仍須駐縣司剿遇隣縣有匪警見告時得往援之以除匪患於昨令飭該縣遵照云

○蔣廳長辭職邀准

高等審判廳長史延程據安東地審廳長蔣康正簽請因有痼疾實難服務擬請開去現職以資休養經該廳長慰留數次未果已於昨令飭准如所請至該缺任廳長之人選尙在物色中云

○張徐議長之夢幻

省議會第四屆議員命運刻已宣告壽終副議長一席被張徐等之競爭亦隨之胎死娘懷而張徐等徒耗若干精力落得一場夢幻此誠令繼起之人笑其拙也

○飭設聯防指揮部

警務處長陳奉璋以前爲互助剿匪計曾飭各縣聯防以期互助剿除匪患茲據各調查員報告各聯防指揮調集各區警甲時往往遭以地方防務重要等托詞抗調致生貽誤查其原因係權限未淸故耳茲特通令各聯防指揮飭即組織聯防總指揮部統轄防區警甲准其自由調動倘有延誤調集及抗調者應准呈處重懲並須將部之組織於成立後報核云

○粮秣廠訂購麵粉

軍用糧秣廠專事製造軍用糧石際此行軍之時各軍給養不可一日或缺然一切材料尤宜早爲預備茲派採辦員梁某赴哈埠訂購麵粉五十萬袋云

○同善堂查案詳報

同善堂新舊吳王二堂長交代經旬現聞業已竣事所有交代情形由市政公所李市長詳報大元帥幷無若何不淸之處不過手續上之錯誤從此驚人之案已化爲過眼烟雲矣

○飭縣查擅招兵匪

省署於二十九日通電各縣奉大元帥電訊奉省有無各軍私相派員擅招兵匪情事迅即飭縣查報備核等因奉此合行電令該縣知事延將境內有無各軍派員擅招兵匪情事查明於文到五日內報省以憑呈覆勿得延悞干咎云

▲長　春▼

○整頓學風之部令

長春縣日前奉到教育部令謂以直魯奉吉黑五省學風素極醇樸惟比者歲以來邪說蠢起士習囂陵學生青年血氣未定難保無不良份子參雜其中影響所繫殊堪慨懈令飭所轄各學校分別諄誡力加整飭以挽頹風云

○又煽動燒商罷工

長春境內燒商永衡謙等九月間曾被糟腿王殿甲等煽惑罷工經廳傳押處以拘留驅逐出境業經前報載及茲聞新由山公主嶺來二工人李發王榮堂等現寓客棧內暗中通告各燒商惑以罷工之事據云非每月增薪四元並約伊爲工頭方爲無事否則將一律罷工該商等聞悉即於月之廿八號具稟警廳懇速拘押以維營業云

▲安　東▼

○取銷名譽隊長令

縣保衛總隊現以該隊官佐額數較多日添無減不獨有案定章且易起使餉關糈空佔兵額等情弊若不嚴加取締將何以肅官方而杜弊端是以日昨該縣令知隊凡原有名譽隊長一律取銷如確有添設之必要須事先敍明理由呈准後始准加委云

○警察廳檢查印花

本埠警察廳對於市內商號賬簿單據貼用印花是否合法每年春秋兩季實行檢查一次茲屆秋季檢查之期定於十一月一日開始檢查函知商會於日昨印送傳單通告各商號先自檢點以免臨時被罰云

▲大　連▼

○輸入組合將成立

大連日本商界各團爲成立滿洲輸入組合事宜於昨日下午三時在大連商業會議所開聯合協議會討論一切進行辦法云

▲吉　林▼

○日領館署長交接

駐吉林日本總領事館內日警察署長千田氏調轉濟南一節其後任倉持署長已於廿七日到吉接任職責千田氏定下月三日離吉回國休息一個月官假滿期赴濟南任事云

○日木商赴安會議

日商木業於月之廿九卅日兩天在安東開滿洲全體木業大會討議木業進展各案吉垣日木業推佐藤細野常見藤浦大高等五人於廿七日晚車赴安參與會議

東三省雜報

△奉　天▽

民車到省

安東縣奉令征集之民車四十輛馬一百二十匹民夫八十名現已征集妥協經王知事派警察隊長帶警十餘人將此項民車悉數護送於昨廿九日到省交軍事管理處點收諒於明後日即可轉運西去云

辦公改點

財政廳長劉尙清以本廳公務日忙且冬季天短特將各職員辦公時間之鐘點重行改訂每日辦公時間早十時上班晚五時下班午間之一時休息即行取消以重要公已於昨諭示實行云

製造石子

西門外天華園附近現有一起製造石子者聞獲利頗厚製有靑白赭三色純爲建築上之水刷石用其所用之原料即係石礦之廢物利用云

挈抗丈者

淸丈局之壓迫害民人所共知所謂淸丈已久有混丈之稱日前海城竟發現民衆抗丈之事究竟爲官家理直抑爲民衆理直殊不可知惟昨據訪聞現在警務處已接准淸丈局函稱丈放海城縣軍屯之熟地於組員到地勘丈時有土棍李洪年者率民衆男女數百人武力抗丈經組員派警十餘名往傳研究不意悉被毆傷幾將斃命相應函請即飭該縣加派警甲將該抗丈首要武力緝獲以憑擬處而儆刁玩隊處長據請後即電令該縣警甲所長迅派武裝警甲馳往協助傳緝勿稍徇縱云

查辦營長

現有公民代表郝述塘者來省在司令部具稟控告贈縣第一游擊隊二團三營長孫錫齡違法覇產請即查辦等情聞已經派員前往調查以便究辦云

禁止停車

警辦冬防事宜現在軍警當局正入手進行之際城內商戶現亦積極維持治安事宜警察廳廳長張樂山昨已飭令警察署凡商戶門前之人力車無論有無坐客一律禁止停放

解來要犯

撫順縣公署於昨廿九日將捕獲之盜犯李妓山孫中文二名及官充軍人詐財犯吳廣生陳某裕某等五名押解來奉送交軍法處收案研究云

護城河沙

小南關因修築爲路挖得護城河之地基所挖沙子據當地老人言及當彼在孩提之時本地之護城河水雖不能水上行船而長流水之不斷是沙即長流之遺留云

住戶被竊

大南上頭住戶萬平章家道小康於昨廿八日夜間被樑上君子將門撬開竊去棉衣七件約值三千元左右比及天明知覺而賊早已遠颺後由萬某報警代爲查緝云

幼童失踪

大西關下頭住有王木匠者膝前只有一子年七歲聰明可人愛如珠實於昨二十九日下午三時往街玩要直至晚間仍未歸家現在王木匠各處查找卒無下落云

△開　通▽

貪利受害

有一王姓山東苦力來邑墾荒途遇巨騙張某相結爲友張且以酒食餉王竟成知己至邑同住小店張遣王外出而攫其行李遠逃王乃後悔無及矣

堪稱賢婦

十室之邑必有忠信古人所言洵非虛語蓋開邑爲草創之區竟有王福之妻甘守孤貧其夫外出四載未歸而婦以十指辛勤事奉廿旨孝敬翁姑其賢淑爲何如耶世之不安於室者對之能毋愧乎

宿妓出醜

世風日下廉恥淪亡昨聞自江省歸來友人云有某村長進城宿妓累日不歸樂不思蜀其妻酸火中燒找到娼寮大罵某村長頗形觳觫躲於床下亦趣聞也

保人受累

邑西某村來人云該鄕農民黃某替周長有作保因周在劉財主家傭工講妥勞金預先支用並未上工周乃私自潛逃黃某係承保人祇得承認包賠了事云

△三岔河▽

保障商民

本站護路軍補充團二營營長佟文斗對於士卒之教練頗有方略各士卒至商號買物公平給價在街上則避路而行近雖靑紗障倒然轉瞬冬防在即故飭各兵士格外謹愼以爲人民屏障云

粮車雲集

本站糧業自新糧上市後賣者雲集市間糧車絡繹不絕每日常集有千餘車惟今年禾稼灌漿之際雨澤少有間斷以致糧色不佳至於價格黃豆每斗二百六七十吊紅糧每斗一百二十吊上下云

△五常縣▽

撤換委員

五常統治山稅捐分局委員張紹福任差年餘所收木稅經總局某員查出弊端多端立即撤差遺缺委王印鄦於廿五日前往接事

捉獲隊長

警察保安第四隊長孟守先因勒贓被撤虧空子彈若干無法交代竟爾逃跑經縣署通知嚴拿日昨經第四區捉獲押解來縣送所如何懲辦訪聞再誌

因賭被累

五常什字街姚海其平素以出布床爲業不料月前被賭徒勾引至某處玩牌九輸錢拾萬餘吊該姚某將布床兌出下欠賭債若干一羣賭徒仍然追討姚某乃於日昨無踪云

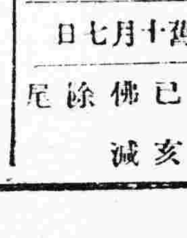

十一月一日

舊十月七日

火　晴

巳　亥

佛　滅

除

尾

▲一白之人若實勵業則必逢意外提拔巽甲北吉▲二黑之人勿以乘勢妄進即以健步徐進丁巽乾吉▲三碧之人有生錯過之虞訂約及交易事尤須注意艮巾壬吉▲四綠之人須尙寡言力行之日否則必有招離之虞壬巳甲吉▲五黃之人步調順整而進則吉乾巽南吉▲六白之人雖居不安地位如能誠實任事則必有逢引之喜南壬艮吉▲七赤之人須正舉動愼言語重文書南乾艮吉▲八白之人化虛成實之日須鼓勇猪關勿少或休丁壬甲吉▲九紫之人外交事易生不滿意之日北坤甲吉

社會小說 哀史 （二一七）

（法國囂俄原作 儒丐 穆辰公譯）

第二十回 未斬塵緣又攖世網 克如宿願悅入天國

由外面看去。好似普通民宅。沒有惹人注意的地方。其實內容十分寬廣。一切庭園花木。應有盡有。以後此風漸衰。加以政變。這些潤人外家。多半荒廢。也有出賣的。也有廢置的。所以當時的面目。不復存在。全都是荒涼滿目。破裂不完。離布善由尼寺出來。便租了這樣一所住宅。更名福希優特。他那手帕。剩了F U兩個字母。便是他的託名。他既然入世生活。不能不特別小心在意。除了這所荒宅以外。另外還租了兩個地方。彼此相隔甚遠。以爲狡兎三窟之計。在一個月內。三處分居。這布爾美街。便是他的本宅。蔻賽在此居住時最多。大凡人與人共居荒涼所在。耳目無所接觸。自然彼此之間。愛情至篤。何況離布善和蔻賽的關係。不啻天生的父女。他二人益發親密。相依爲命。那也是自然之勢。蔻賽此時雖然長了幾歲年紀。依然還是小孩子。每日只有一片天眞。尙無他念。在離布善因爲老境蕭條。只有蔻賽慰其枯寂。所以益發覺得蔻賽可愛無比。須知他已是六十歲的人了。他的年齡。雖然到了。可是他的身心。並未曾老。依然像三十歲的人。那樣健壯。他的頭髮。雖然滿白。那並不因爲體質上的關係。乃是他出世以來。便受磨難困苦。每日總有憂患。所以把頭髮弄白了。至於他的心境。其實與赤子無別。差不多入了聖域。第一他見了那貧窮的人。總不肯漫然默過。一定以錢周濟。每次外出。必預備許多小銀幣。爲是施與那些貧民。他爲自己打算時很少。完全要爲人爲社會盡他的天職。他始終想作一個眞正的善人。他以爲他自己尙不足稱爲善人。所以依然盡心去行善事。雖然如此。一方面還得防備警察。生恐露出馬腳。又去享那牢獄生活。可是他雖然未曾入獄。他的生活狀況。也和牢獄無分的了。他每日除了濟貧以外。至於自己一身。早已不知什麼叫享用。所穿的依然是粗衣。所吃的依然是粗食。蔻賽見他如此。每每苦勸說。你老人家若不吃白麪。那我也不忍吃了。他不得已。常着蔻賽的面。只得吃白麪。

（未完）

初冬野色

兒童文藝

我國礦產甚富而國甚貧其故何在說

我中國立國於亞細亞洲之東南部氣候溫和。土地沃肥。動植各物。既甚饒足。而礦產爲最。如山西之煤。湖北之鐵。黑龍江之金。外人皆稱。我國爲黃金世界。良有以也。然礦產不乏。隨地皆是。而不知開採。多被外人所採。甚可惜也。吾國甚貧。其故何在。蓋以軍閥以戰爭爲事。不知開闢富源。棄貨於地。而不知惜。故國貧。否則國與民。何能不富乎。

遼陽縣一區區立第十韓夾河小學校四年生趙德清

賣橘者言

余閒遊市上。聞賣果者。言善藏橘。逾數月不潰。味比鮮者。近而賈之。其色璨璨如美玉。爛爛如渾金。爆然奪目。余乃剖而審之。乾若敗絮。愕而問之曰。若所市於人者。將以實瑚璉。充簋簠。奉祭祀。供賓客乎。將衒外以惑人乎。甚哉爲欺也。賣者應曰。吾賴此以俺餐。吾售於人。未有異言。獨不足子所乎。世之欺人者不寡矣。而況我耶。請子察之。今之爲將者。佩虎章。坐皋比者。恍乎干城之具。果能有班超之智。祖逖之勇耶。爲官者。華其裳。峨其冠。若乎治世之才。果能建[illegible]之丕基。管樂之事業耶。內訌迭起。菽豆燃箕。不能彈止。外人乘此。將若染指。不能捍禦。且所好者利祿。所貪者貨財。其居也。并幹麗譙之美。貯妓女。藏歌舞。日飲勝宴。不論國事。觀其儀容。孰不昂昂可畏耶。孰不金玉其外敗絮其中耶。爾之不察。以察吾橘。余默默而無應。退思其言。類如滑稽。豈其忿世嫉邪耶。藉橘以諷之耶

新民縣楊垣私立小學校第七學期生吳恩民

錯 （續）（公主嶺 心魔）

此時少珊的心中。越發的急燥起來。用眼睛瞧了瞧淑芬。見她在那里沉靜默然的發悶。她那嬌面上的愁憂容色。看來逼人。少珊。見她這種態度。暗自點了點頭。復將寫的信用信皮子封好。忽然由他的不自在容態中。透過一種。勉強的神色來。微笑着。向淑芬說。我今天委實的不自在。但見我煩你。到岳家去一趟。我這封信。說到這里。把他寫的信。送到淑芬的面前。又說。我這封信中。確確有一種。打不破的問題。或者。你的父母。可以替我解決。這個疑問。勿論怎麼。我是一定要煩你去一趟的。淑芬。並不知他有什麼作用。而且夫妻之間。素常本來極其融洽。異常親愛。或者。他在外邊。發生了什麼不能自決的問題。我此去或者得了圓滿的解決。破除他的憂悶。也未可定。于是似疑似惑的。把信接過來。裝好。懶洋洋的走出門。去了。

少珊。見他去了。心中的餘恨。依然的還未十分解除。便偸在淑芬後面。伸腰去睡。不料他的友人小橋。恰恰迎面走來。少珊。在氣惱之中。不加防備。竟嚇了小橋滿面的唾沫。小橋。此時急了。嚷道。怎麼呢？這？這？是怎麼呢？少珊聽了。定神一看。原是他的摯友小橋。急莽時。已把他的氣惱丟開。笑笑拉了小橋的手兒。並肩走進室中。小橋與少珊。原是不分彼此的朋友。便遂遂便便坐了。飲茶。吸烟。小橋。剛坐下。便轉項扭脖的。回顧說。嫂嫂呢？少珊。冷笑說。你問她麼？不曉問了。小橋。發急說。怎麼呢？呆了好久。少珊好似疲倦的樣子。說。問她作甚。少珊的面上。此時已是紅漲起來。似乎。似有話不好說的樣子。

小橋。見了他的神氣。忙着問說。你爲什麼。這般的不快活呢？你拒絕了我請你們。看電影的約求。說是家庭有事。莫非你？你？八成是跟她置氣了？不是？爲甚麼。這般光景呢？嫂嫂倒是那裡去了。少珊。此時偶然的微笑了笑。不言語。小橋。見他不肯說出。心中很疑惑的。以爲是他有不幸的難事。愁在心中。于是忙問說。倒是怎麼呢。何妨向我談談呢？那末你？你以我向外麼？少珊。被小橋逼得過緊。而且具有一種欲說不得。不說不行的意思。仍是半吐半明。不肯說出來。小橋接着又逼了兩句。少珊。方慢慢的說。這話。實在可以我自己明白。自己知道。實在不容第二個人知道的。即然你這般的來追問我。我是不得不向你說說。只是其中的事發生。確確是我跟她的。因爲她。私自發生出來。有失道德的事績。所以我。不敢聲鳴。打鼓的。向你們細談。不過我們的愛。從此打斷了。不過我對她。由此斷絕了婚約。脫離了關係。也就罷了。別的事。我不但說出來慚愧。就是與她的前途上。我還要保存的。不忍破壞的。不過我與她。双方干干淨淨的。兩爲兩。我爲我。罷了。對于她的行爲。我是決對不多言了。

小橋。聽了。心中異常的發悶。究竟不知葫蘆裡。賣的什麼藥。又想。她是一個女子。即有了失却道德行爲。一定是跌在那渾濁的愛河裡去了。或者因爲少珊。時常不在家中。她別有戀愛了。或者。她的事情不密。被少珊窺破了。他前思後想。憑白打不破這個疑團。寂寞無聲的屋子裡。只有那川室徐徐的涼風。由窗子更送進來。吹得壁上的各種圖畫。嘩嘩的作響。那案上的時計。也配着噠噠的不止。彷彿似互相對答的意思。小橋。沉默了多時。委實的耐不住了。忽的挺身起來。向少珊說。少珊哥？你不要這般的憤悶沈思。怕是延久生病。況且你我本是知己的朋友。同福同難。方算得朋友。如今你家庭不幸。發生了這段事。實在叫我莫明其妙。你要相信。我是個朋友。請你便明白的告訴我。不然我就要告辭了。再說大丈夫。雖死妻淫子不孝。除却這個以外。還有什麼。不堪說的。他說到這里。便氣憤憤的。依然坐下。

（未完）

筆記

文藝叢考再編 （陶明濬）

原道

由此以觀。詞之功效。能鼓舞萬動。可以經天地。緯陰陽。爲仁義之鈎陶。道德之橐籥。其於人世。不能一地無之。不能一時少之。故世之文人。自命不凡。自視甚高。以其鼓天下之動。治亂之方。得失之林。皆繫其一言。以爲斷也。故詞則盡人能發。其工拙則視其所學。其正邪則關乎心術。雖然詞之工拙。所關係者甚小。工則可以得美譽。拙亦不過生人之厭而已。加之以學。勉之以力。拙於今日者。焉知其不工於他時也。或在人以爲拙。在已以爲工。猶可俟諸百世。以待天下之公論。或表面似拙。其內容則工。固不害其有眞實之美也。且文之工拙。如人而貌之有妍媸然。於人之儀表。誠有影響。而於人之賢愚誠不能以此爲斷也。工於詞者。而心術甚邪。無害其爲小人。拙於詞者。而心術甚正。固亦無害其爲君子也。明乎此。則詞之根本以立。而所以動天下者有道矣。

至誠而不動者。未之有也。不誠未有能動者也。詞之所以能動天下者。要必出之以誠。故曰脩詞立其誠。所以居業也。今人之爲詞者多矣。而其有動人有不動人。有傳世有不傳世。其中得失之機。即係於誠與不誠而已。談忠說孝。講信修睦。非先王之法言不敢言。其詞可謂美矣。何以發於口而人掩耳而走。著於筆而人閉目不視。非以誠之不立。而詞無由動。理無由明。道無由行也。天下之人。必不可欺而已之守心。更不可欺聖賢之言。凡見之於詞者。必其所能行者也。必其所正信者也。今之詞人。無其道。無其學。不過假借之以爲名高。以附會理學數語。能爲正論一篇。則可以與周程爭坫擅。列孔孟之門牆。成爲天下不朽之人。其心謀利計功。本無一念之誠。其爲詞也。全出於僞。世之人不啻帝娛。又誰能聽從篤信爲其所動乎。

別錄

孫家台小誌 （心易）

（四）野鷄式的客棧（續）

又是一天。我信步走到大街上。一切的事物。都不能使我留心去看。祇是低着頭兒往前走。走到街頭。偏偏這羣『空手套白狼』的小子們。偏偏是正在作鬼。

先有一個人。手拿一條紅繩。比比劃劃地。說了許多在行的話。然後再把那條繩兒。挽了好幾個扣。意思說。你們誰押。誰就保管贏。你看這幾個扣兒。還不好押住嗎。『我押！我押！』於是遂有另一個人。拿出錢來。遞給先前那個人。手指用力地押在他所要押的那個扣上。此外還三二人。用同樣辦法。也各只押上。這些人很急似的追促那個人。教他快些整。以比雌雄。那人把紅繩用力一扯。豈知那幾個扣兒。全扣在人家押者那幾個手指上了。於是那人。照人家押的錢數。按數賠償。

這樣作了好幾回。沒有一次是押着輸的。眼見那人的本錢要沒有了。於是在觀者之中。出來一位頭戴白帽頭。腰橫小烟袋的老大哥。手裡把着錢包。很怕人家不算他一份似的。急忙地擠入人堆。

這個。在老成人們一看。立刻即知其爲屯老二矣。屯老二不被人欺哄。此外尙有何人？

於是他就和人家一樣的押。豈知有他一押。則紅繩變矣。不但不能押在他的手裡。連人家也被他拐帶的輸了。

『？…』他於是愕然了。但還是不負氣。從新的又邀上好幾大張奉票。他又同樣地輸了。『？…』且有一點提意。

在這時。他的心理。我一定能猜得到是這樣。咳咳。眼瞪着那個套兒。扣在我手裡。怎末又跑了呢？不對！不對！是我眼花的病。這一次我一定要精些。好！

『來！再試試看。』

那人又把紅繩挽了幾個扣。放在地下。

他在這時。心裡一定不住上下的猶豫。『千萬別看錯了阿！』於是他自覺很安靜地。睜大了兩眼。照準了扣兒。就用手按上。這次的錢數很不少。他以爲這一次要贏了。則前之所失。不但能歸上。且有餘矣。豈知又輸矣。他很艱氣似地走去。連頭也不回的走了。心裏也未必不這樣想『沒有財命阿……』

這些作鬼的人。因爲他走的遠了。人人都很快樂。

『哈哈。才套着幾十元錢。我們分分吧！』

於是他們每人分了幾元錢。並且原先有幾人押贏來的錢。也一字不差的歸給那位先生了。

『哈哈。眞算不錯』他們收了紅繩笑的走了。

我後來一打聽。關於這們事情。得着下面之結論。

（未完）

隱盦雜記

記戊戌變政 （冷佛）

八月十四日僞諭已。革翰林侍讀學士徐致靖。著永遠監禁。編修徐仁鏡。著革職永不敘用。十五十六等日僞諭。左都御史著懷塔布補授。並授內務府總管。戶部左侍郎。著徐會澧署理。廿日僞諭。溥頲補授內閣學士。兼禮部侍郎銜。廿一日僞諭。湖南巡撫陳寶箴。濫保匪人。著革職永不敘用。伊子吏部主事陳三立。招引姦邪。著一併革職。四品京堂江標。庶吉士熊希齡。庇護奸黨。暗通消息。均著革職永不敘用。並交地方官嚴加管束。十九日僞諭。李端棻即行革職。發往新疆。交地方官嚴加管束。等諭。以上所記。皆戊戌年變政諭旨。至光緒廿六年。拳匪亂起。各國以使館被圍。聯軍入都。兩宮以輿圖板蕩。遷幸陝西。始再有變法之論。然慈禧弄權。遴用親貴。凡懷才抱志之士。皆不得位。致人心愈失。國運愈毀。至德宗大漸時。授命載澧。以先殺袁世凱。爲定國之大計。而載澧不之悟。商於張之洞。當時軍機如那桐世續瞿鴻機等。併皆昏聵。致放縱袁世凱歸山。反而噬人。在不知內幕者。猶以爲辛亥之變。爲革命成功也。知朝政者。皆深悉袁世凱爲運用國民黨之元神。故宋遯初死。趙智菴死。而今日所遺者惟徐東海菊人。以清室之太子太保。曾爲一任總統。段合肥芝泉。以兵請皇帝退位。而曾爲一度執政。已故如馮河間華甫等。皆袁黨北洋派也。民國成立皆始於此。而首談變政者。實爲康梁。康梁之用。又始於翁師傅。而德宗之變法維新。勵精圖治。誠曠古之明君。中外所欽仰。當時西人。至稱爲中國大偉德。足徵其佩服深矣。愚以爲不有戊戌之推翻新政。必不致有革命。不有革命。袁氏亦無從竊國。不有竊國者。亦絕無此日之亂。凡事之果。果因因。捷如影響。吾人之今所受者。皆戊戌之推翻新政。已種其因。因果相承。以致有近年之亂也。信夫。

（已完）

新潮

工具之進化

（十六）

因爲宅的工業最發達福德牌滊車是個最好的例福德公司利用大規模機器生產時時考究如何減輕成本所以近幾年來福德車年年都減價出售美國現在平均每幾人便有滊車一輛就是因爲這個緣故不過機器生產也有壞處第一個是個性的消滅如福德車充斥美國全部多半人都坐宅久而久之令人生出一種厭棄宅的感想這是由于人類喜歡花樣翻新倘若樣樣貨物都是相同的社會上就會生出一種討厭心理第二個壞處是工人所受的影響在手工業生產裡工人覺着他是生產過程主要分子所以對於貨物的精良發生一種愛護的心理在機器生產時代情形就不同了工人知道自己地位極低微知道出產物的功勞大部分應歸於那死的機器所以他對於貨物的興趣簡直是微小極了加以工廠生活乾枯勞動者鎮日工作於索然寡味的狀況之下腦經漸漸會受這種單調情形的影響或還對於工作發生一種厭惡的心理也是常有的事我們對於謳歌舊生產樣式（即用器械的生產）的人固然不敢苟同即對新生產樣式（即用機器的生產）的人也只能表示相對的贊成兩種生產樣式各有各的優劣點採用時須留意如何發揮宅們的長處並且同時避免宅們的短處

明白了器械和機器的分別及優劣點現在請研究宅們的進化

工具有器械和機器兩種這是我們已經知道的若按人類歷史考察使用器械是有史以來的通常現象而使用機器則係近百餘年的最新發明器械既有極長的歷史宅所經過的演化當然比機器複雜從遠古到工業革命宅曾經歷石銅鐵三千時代

（未完）

十餘種汽車零件總經售

福特、道濟、比克、工字牌、新徒的倍克、雪物來、培濟歐斯毛比魯、歐博藍、愛色斯、

多小公司特別啓事

逕啓者本公司建築部李君志遠自本月二十八日業將本公司職務辭去日後凡彼所有一切事務本公司概不負責特此聲明

奉天南市場多小公司啓

經售皮帶大王李太爾內夾銅板皮帶

以精良之品質底廉之價格貢獻于購者

奉天南市場

多小公司營業部

電話營業部二一二五 樓上一八六三

爲通告事宜查敝公司發行週年四厘債券

債券第一二三屆應付息金業經付訖並經於付息時在票面鈐有丙寅丁等字樣以示區別茲查本年舊歷十月第四屆付息期限轉瞬又到凡存票面鈐有丙寅丁等字樣已付過第一二三期債券息金者即希按照定期（即舊歷十月初一日起至三十日止）向敝司或所屬各分司號持券領取第四屆息金自必照章付給其在第一二三期限以內未經鈐字付過第一二三期息金者亦並於此第四屆付息期內一併補息以照大信倘過此第四屆仍不取息應准於明年舊歷四月第五屆付息時分別補息不照付特此通告遐知

黑龍江廣信公司啓

愛國諸君 欲白齒 固齒 嫩面（可用以擦面） 請用國貨

老火車牌牙粉

注意假冒 賜顧諸君如覺惡劣必係假冒請函告購自某處以便查究

製造兼總發行所 奉天中街買記胡同

同昌行牙粉公司謹啓

▲老火車牌牙粉各埠均有出售賜顧諸君請就近賞購

幾方面計算

凡事、僅從一方面計算、其是容易、若從幾方面計算、欲得萬全者甚難、即如儲蓄一端、既要穩固、又要有利、更要有特別希望。三者已不可得兼、況又要取用便利方法正當、能於種種方面、無一缺點、且極完備者、惟有本會足以當之、本會保障儲欵之數、人所盡知穩固、自不必說、期滿還本又有紅利、有利亦不必說、每月特獎已有三萬六千餘元希望之大不問可知、其外若照章行事二年以後隨時可以抵償、其便利與正當、又何待言、是以人苟不願儲蓄則已、如願儲蓄、由幾面計算之後、無有不願向本會入會者、此佈詳章函索即奉

奉天商埠地三經路

駐奉萬國儲蓄會總分行啓

滿鐵

大連開　周水子　金州　普蘭店　瓦房店　熊岳城　大石橋　海城　湯崗子　鞍山　遼陽　蘇家屯　奉天到

奉天開　鐵嶺　開原　昌圖　四平街　公主嶺　長春到

長春開　公主嶺　四平街　昌圖　開原　鐵嶺　奉天到

奉天開　蘇家屯　遼陽　鞍山　湯崗子　海城　大石橋　熊岳城　瓦房店　普蘭店　金州　周水子　大連到

金開芳

金開芳玉照

逕啓者敝人每因演劇勞神過度体力衰弱頭目發暉精神不振適有友人馬君介紹黑色補丸有轉弱爲強之功效敝人試服數盒身体畧覺強壯連服一打神氣充足飲食增加病隨霍然故通函感謝並附小照

瑞有氏大醫生黑色補丸專治男女貧血五癆七傷氣虛咳嗽先天不足後天虧損勞心過度破身太早陽萎絕嗣腰膝酸痛多年白濁或婦人白帶凡由腎虛發生各症服之均有特效黑色補丸月經西藥者均有出售或直向上海福州路八十二號瑞有氏藥行函購每一瓶大洋一元每六瓶五元郵力在內

上海福州路八十二號　瑞有氏藥行
哈爾濱道外正陽街西頭　瑞有氏藥行
奉天小西關祠堂對過　瑞有氏藥行
長春五馬路南　瑞有氏藥行
營口大水晶宮　瑞有氏藥行

美國新式農業用諸機器 俱全

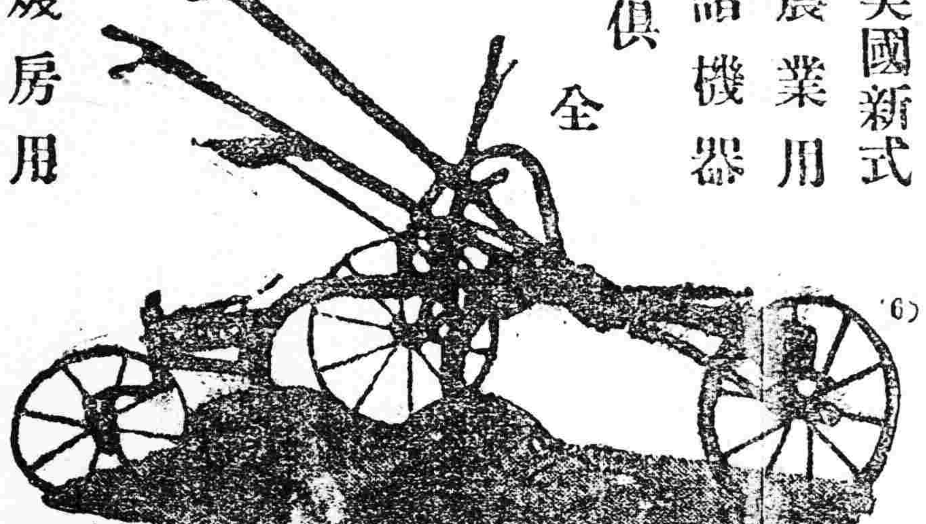

煖房用鍋爐放熱瀛片
鐵管、瀛管材料
發動機、電動機
瀛爐、瀛機

鐵道、鑛業、工業用諸機器

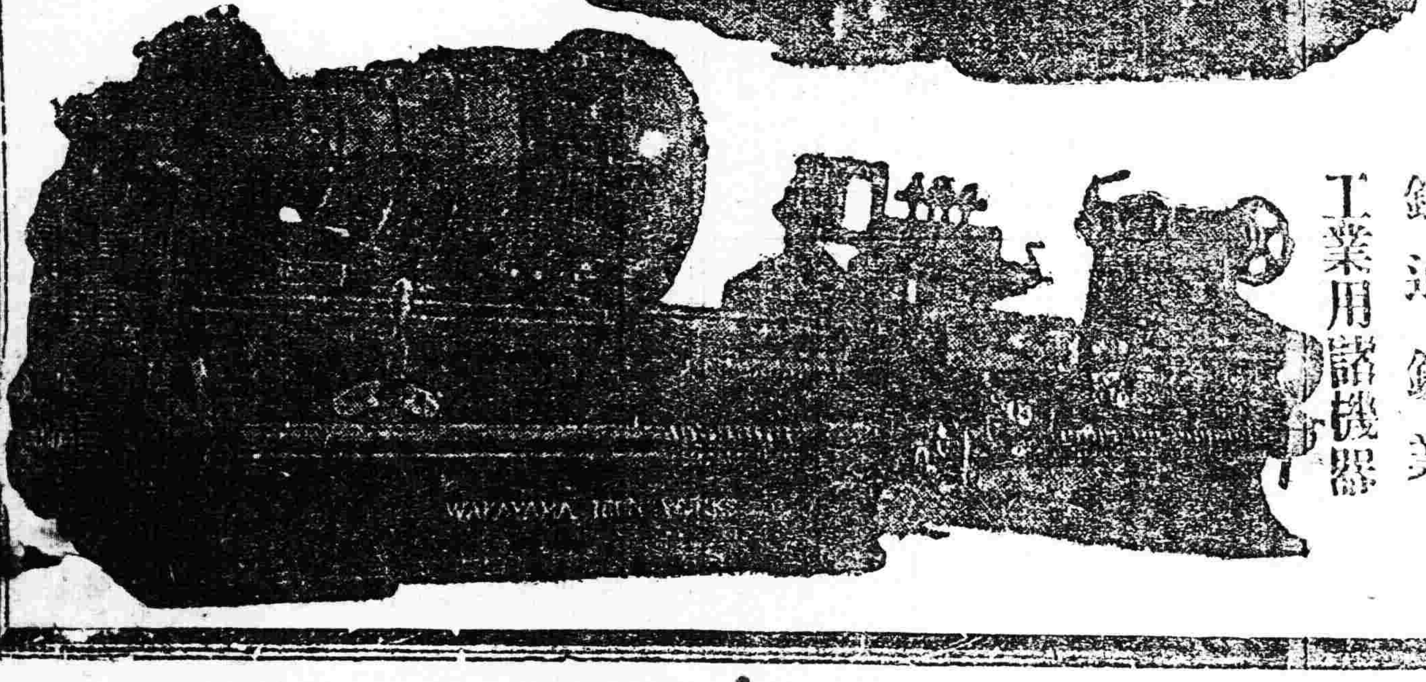

奉天浪速通三層大樓房
合名會社 藤田洋行

東京精工商店製

大王牌唐箕附推米機

本機絕對模造不許權威有專賣特許權

本機不用特別的裝置木製唐箕即依本機一部可得分別籾與米又谷子機以本機不見比他機

機器五金行
同天洋行
奉天日站琴平町六番地
日長電話一四一二番

美國 巧拿淋 新到

這是空前未有之新發明淋濁逐根聖藥巧拿淋丸 Gonorrhea Tabofa 專治疢濁淋症醫藥無效或時愈時犯試服此丸定可斷根因該丸內含有三大要素即一純檀香精(Sandal)(二)沙婁爾(Salol)(三)梅天靈藍 Methylene (Blue) 此三種藥品均係殺菌滅淋清掃尿毒之貴重藥料凡各國醫學博士無不稱贊爲決妙之良方也

主治　一五淋白濁。便尿不清。尿道潰爛。小便困難
　　　一尿中混血。尿道閉塞。膀胱發炎。疢濁重症

請購試之定能應驗如响一瓶除根永不再犯

代理店

奉天五洲藥房　奉天中西藥房　奉天大德生　奉天歐美西號　奉天歐美東號　奉天大吉祥　奉天北市場恒濟堂　奉天萬生堂　奉天裕慶德　奉天大西關泰和堂　新民屯新發德　滿帮子廣生永　錦縣福隆永　錦縣福金生

義縣大增號　興城寶華新　綏中東和堂　山海關公和祥　山海關公興聚　開原德祥厚　開原德泰臨　鐵嶺福合盛　鐵嶺和發號　昌圖德泰王　四平街大德堂　四平街德慶興　四平街和發瑞　八面城德慶同　遼源德慶會　遼源大德堂

遼源德泰順　洮南德慶仁　公主嶺三合公　公主嶺德泰祥　公主嶺義記號　范家屯大德新　范家屯盛記藥局　范家屯大德慶　千金寨德泰新　千金寨信仁堂　本溪縣春興堂　鷄冠山德厚興　鳳凰城大德堂　安東大生東　安東福興堂　安東濟安藥房

安東瑞祥遠　安東益增泰　遼陽義和堂　遼陽大王成　遼陽源興仁　遼陽大福興　海城德增福　蓋平天一堂　大石橋聚和祥　營口中西藥房　營口義興成餘記　營口興亞藥房　營口興保長　營口洪春堂　營口義德記　大連老順成　瓦房店天和盛　普蘭店志義成　松樹福興成　綿口順義成　金州志誠成

鄭家屯新泰興　大連西崗廣生堂　大連西崗天和藥房　大連市華泰藥房　大連市華西藥房　旅順仙芝堂　旅順大德堂　梨樹縣天德堂　奉天永年藥房　長春世一堂　長春同德堂　長春天和堂　長春中西藥房　長春濟仁堂　長春泰和祥藥房　張家灣德泰增

下九台世德堂　雙城堡德興厚　雙城堡世昌永　雙城永德堂　雙城堡慶德福　阿城縣世一堂　阿城縣世昌堂　一面坡德和王　一面坡王盛隆　烏機盡盛發祥　横道河天合堂　海林站會樂福　寧安縣振興堂　寧安縣萬生堂　安達站誠泰裕　呼蘭河錦和彩　呼蘭河天和堂　呼蘭河永德堂　呼蘭河復合堂　綏化縣和發福　綏化縣興和支店

通河縣同發興　通河縣和發同　西集廠同發德　甜草崗新來省　甜草崗天德祥　昂昂溪育生瑞　巴彥長發藥店　巴彥同發廣　木蘭縣和發奎　同賓吉盛宏　方正縣和發長　方正縣恒發和　三姓德盛長　三岔河同慶河　明水縣中和藥房　拜泉英美煙公司　扶餘縣慶昌福　農安縣德泰增　三岔河大德堂　克山縣德興祥

樺甸縣天益堂　雙陽鎮通聚成　海倫天豐恒　海倫久逢長　望奎縣新藥房　蘭西中西藥房　大賚縣衛生藥房　海拉爾洪順堂　吉林泰華西藥行　江省泰華西藥行

無處購買請將欵滙至泰華總發行所哈爾濱道外泰華西藥商行立即奉上不誤價目每瓶大洋二元五角每打廿五元

軍人之職務係奔走勞動艱苦備嘗如長途跋涉戎馬倥傯或遇氣候不佳終日風雨潮濕或餐風宿露往往身體精神難以忍受其康健疾病之暗伏在所難免苟不治療遂成終身殘廢矣際此緊要關頭韋廉士大醫生紅色補丸即挾其治療健身之能力前來拯救中國今日有多數之軍人其康健爲疆埸辛苦生涯所破壞已知韋廉士大醫生紅色補丸實爲若輩慈悲之天使廣東建國粵軍第三軍步兵第十八旅司令部參謀亦卽其中之一份子也來函云敬啓者我少時身體素來孱弱及至中年就任粵軍西路司令在順德縣之時任剿匪事務不息奔走勞動過力艱苦倍常因公忘私失于調養以致血液不足腦力薄弱不能支持乃向長官請假回省休養經請中西名醫服藥無效後得友馮君述及韋廉士大醫生之紅色補丸功效並著介紹往老威大藥房買韋廉士大醫生紅色補丸數瓶照單服食不旬日而身體復原再服二打而精神倍增體亦強健皆賴大醫生所賜也茲呈相片並函鳴謝韋廉士大醫生紅色補丸無論男女任何職業均屬相宜閣下如覺精力不濟或竟罹疾病十有其九均是血液不足若以韋廉士大醫生紅色補丸其血液則疾病將如朝雲之散滅矣韋廉士大醫生紅色補丸凡經售西藥者均有出售或向上海江西路六十號韋廉士大醫生藥局函購每一瓶大洋一元五角每六瓶大洋八元郵力在內

衛生小書函索卽送　其名醫康健談小書印刷精緻如欲索取祈寄一明信片至上海江西路敝藥局原班郵奉不取分文

難安緘默

多數人士業已證實韋廉士紅色清導丸爲療治大便秘結及胃症與其他煩躁各症之秘鑰於是遂相告其朋儕因而亦得享受其患奕四川綦江石角鎮郵局曾賀齋先生來示云

鄙人夫婦每飯不忘紅色清導丸因內人前患肚痛兼胸前及小肚脹痛飲食不化腹痛之時飲食不進彙之嘔吐大便秘結延醫服藥未見效驗試服紅色清導丸大便通暢安睡寧現下身健胃強飯量大增消化有力食後爽適皆清導丸再造之功也紅色清導丸凡經售西藥者均有出售或直寄郵票大洋六角至上海江西路六十號韋廉士醫生藥局原班郵奉郵力在內每六瓶大洋三元

中華郵政特准掛號認爲新聞紙類
明治卅九年九月廿日第三種郵便物認可

生育制限難

（小天）

天生貧乏。無由達觀。個人自食其力。尚感不足。若益之以十數子女。而無教養之費。不啻爲父母者。不負責任。直以縱慾爲樂事也。蓋就社會方面論。凡子女未受充分之教養者。淪落頹唐。强半男盜女娼。咸不導源於此。所以社會學者。優生學者。對於生育制限 Birth Control 之說。罔不視爲解決一切問題之關鍵。而美國山格 Sanger 夫人之叛逆婦人 The Woman Rbel 一書。遂爲談生育制限者之惟一寶物矣。當其書初至巴黎時。驚動世界學者。[illegible]

畫週刊

第七十四號

日月花　李斯麗作

今日負笈國外研究美術者。泰半皆爲外洋新文化運動所濡染。所以研究外國美術。無復特殊能力。凌外國現代畫家而上之。以學習其古代之精秀繪畫。蓋耳目所及。無往不爲異域新興氣象所征服。所以亦止得尾其國之新進人物而力爲之耳。中國研究美術者。咸遊海遊巴黎。而巴黎復爲新興藝術與藝術革命之發源地。與習經年。抱藝歸國。未能先發西洋繪畫之妙。而首對中國藝術。加以莫大攻擊。曰專制的。傳統的。模仿的。非人生的。而藝術革命之旗幟。高張萬尺。使國人莫名其妙。往往背爲狂妄。固亦理有所必然耳。夫藝術爲物。絕無國界。苟非門戶之見。故意衡軋。中西繪畫。悉俱妙神。除理論家務求完其學說外。皆有研究之價值。固不必問古典的。浪漫的。印象的。南宗的。北宗的。一畫完成。即有一畫之貸價及其需要矣。顧國人亦有狠陋而寡聞者。以爲西洋繪畫。僅有新派簡略之作。其實古典的浪漫的寫實的作品。無往不是。現代人酷愛爲之。爲而精工者多矣。如英人李斯麗 G. D. Leslie 所作之日月花 Sun and Moon Flowers 一幅。即爲卅五年前之妙作。於色於光。於形於神。無不入微入妙。謂其不如中國人物。不可得也。李氏之父加里 Charles 於藝頗工。所以彼於繪畫。乃能見長。然彼生平藝術觀念。頗受浪漫派濡染。故其作品中。多少含詩意。蓋以其時自然派與浪漫派極相接近。乃能柔媚，光明，美麗。不啻風景畫也　其成功鉅製。就吾人所知。當以此日月花一幅爲最有價值。是幅畫於一千八百九十年。乃於爲奧林福 Wallingbrou 一美術家畫室中向窗外園內而窺河岸之景。斯畫中二女郎乃其模特兒也。是爲純自然寫實之極品。現藏倫敦博物院美術室中。有目共賞。爲寫實派中有名鉅製。則凡能觀眞蹟者。必當了然。惜乎吾刊不能印色。亦不能揭出原蹟於萬一也。

藝術家松雪道人

（四）（玉叟）

子昂次子仲光。名奕。號西齋。叔乃伯。俱精藝術。其畫自當與兒姪[illegible]

居海鹽。會慶丙戌進士。累官宗朝散大夫。嚴州州守。景定初。遷翰林學士。宋亡不仕。隱居秀州。[illegible]

拉薩羅之復活　谷訶作

◆仿勃蘭特作之一◆

[illegible]

江天暮雪

（瀟湘八景之二）

橫山大觀筆

[illegible]

波斯人酒宴圖

（亞琴他壁畫之一）

[illegible]

昭和二年十月卅一日
發行人宮川直作　編輯人菊池貞二　印刷人石原庄太郎　發行所盛京時報社

第七十四號
每星期一出刊一張
歡迎投稿

國學之意義及研治之法

（鄒雲翔）

國學之名。其昉於三代乎？孟子滕文公篇曰。『設爲庠序學校以敎之。庠者養也。校者敎也。序者射也。夏曰校。殷曰序。周曰庠。學則三代共之。』皆所以明人倫也。朱注學國學也。古者國學惟天子之都以及諸侯之國都有之。國學卽太學也。太學之課程。如修身齊家治國平天下之道也。降及後世。太學稱國子學。卽國子監也。唐太宗最重視之。數幸國子監。賜孔穎達等講孝經。學生能明一大經以上。皆得補官。蓋唐以九經取士。以禮記春秋左氏傳爲大經。詩儀禮周禮爲中經。易尙書公羊穀梁爲小經。是此九經者。卽國子學諸生所常誦習可知也。夫吾國古代經籍。囊括一切學術。宏纖畢備。司馬子長曰『易著天地陰陽四時五行。故長於變。禮經紀人倫故長於行。書記先王之事。故長於政。詩記山川谿谷禽獸草木牝牡雌雄。故長於風。樂樂所以立。故長於和。春秋辨是非。故長於治人。』然則修身齊家治國平天下之道。皆在此易詩書禮樂易春秋之中。學者優而游之。饜而飫之。心法乎是。無待外求。則於修身齊家治國平天下之道。思得其半。故曰。『絜靜精微易敎也。疏通知遠書敎也。溫柔敦厚詩敎也。廣博易良樂敎也。恭儉莊敬禮敎也。屬辭比事春秋敎也。』是故國子學中必以此數經爲必修之學科。非是則不得謂之國學也。

或曰經籍之爲國學。則固然矣！而於史於子於集。則何以亦稱爲國學也？應之曰。史子集皆經學之支流也。譬之經學其揚子江也。史學諸子文集。其淮水漢水也。泯江沱江也。今且分別言之！史學何以言其爲國學也？章學誠曰『六經皆史也』又曰。『六經皆先王之政典也』劉知機曰。『諸史之作不恒厥體。榷而爲論其流有六。一曰尙書家。二曰春秋家。三曰左傳家。四曰國語家。五曰史記家。六曰漢書家。』如漢尙書後漢尙書漢魏尙書隋書八十卷皆尙書家也。如漢紀晉書梁書陳書齊志皆左傳家也。如晏子虞卿呂氏陸賈之書則春秋家也。』故曰史者經學之支流也。（晏子虞卿呂氏陸賈當入諸子不能割裂劉氏原文故附錄之）

諸子何以言其爲國學也？章學誠曰。『老子說本陰陽。莊列寓言假象。易敎也。鄒衍侈言天地。關尹推衍五行。書敎也。申韓刑名。旨歸賞罰。春秋敎也。其他楊墨尹文之言。蘇張孫吳之術。辨其源委。挹其旨趣。九流之所分部。七錄之所敍論。皆於物曲人官。得其一致。而不自知爲六典之遺。』故曰。諸子者經學之支流也。

文集何以言其爲國學也？古人行文。無不取法乎經者。何則。六經皆大文也。依經則出言有章。違經則辭氣鄙背是以屈子著騷。史公以爲『國風好色而不淫。小雅怨悱而不亂。若離騷者可以兼之』言其依經立義之可知也。韓退之曰『非三代兩漢之書不敢觀』又曰。『上規姚姒。渾渾無涯。周誥殷盤。詰屈聱牙。春秋謹嚴。左氏浮誇。易奇而法。詩正而葩』柳宗元曰『本之書以求其質。本之詩以求其恒。本之禮以求其宜。本之春秋以求其斷。本之易以求其動。參之穀梁以厲其氣』是則韓柳二家。吐辭爲經。故其發音閎遠。讀之往往覺有一種餘音繞梁。聲節稱賞。百讀而不厭者。故曰。文集者經學之支流也。

經史子集。唐玄宗採之而成四部。明成祖集之而名大典。淸高宗匯之而具四庫。雖其種類紛繁。名目雜多。要之則以經史子集爲主體。其餘則皆附庸也。三村學究。頭腦冬烘。割截經史。取使對偶。寫假而八股亦可稱爲國學矣。鄉曲俗儒。鄙俚荒蕪。議論空疏。穿鑿支離。寫假而經義亦可稱爲國學矣（淸代四庫全書總目提要四書類存目附錄此等書籍。不在少數。）遂致國學有陳腐之誚。經籍偶焚燒之嘆。別而白之。不使魚目混珠。是在善學者也。

或又曰。經史子集之得稱爲國學則固聞命矣！敢問將用何道以治之乎？應之曰。誦經有誦經之法。看史有看史之法。治諸子有治諸子之法。讀文有讀文之法。經學有奇字。非讀說文則不知其解。有奧旨。非閱注疏。則不明其義。有古音。非考韻學則發音殊乖。是故誦經則許氏說文宜旁通也。爾雅廣雅釋名宜專習也。廣韻音學五書宜考求也。且也古今經書義疏繁雜。何所適從。皮錫瑞曰。『今欲簡明有用。當如漢志所云存大體玩經文而已。』如易主張惠言虞氏義。參以焦循易章句通解諸書。書主伏傳史記輔以兩漢今文家說。詩主魯齊韓三家遺說。參以毛傳鄭箋。春秋治公羊者。主何注徐疏兼採陳立之書。治左氏者。主賈服遺說。參以杜解。三禮主鄭注孔賈疏。先考其名物制度之大。而可行於今者。細碎者姑置之。後儒臆說。概屏勿觀。此誦經之法也。

古來史籍。汗牛充棟。沙中提金。貴在抉擇。歷史有政事。有政制。近人梁任公曰『有通鑑而政事通。有通典而政制通』則司馬光之資治通鑑。袁樞之通鑑紀事本末杜佑通典。馬端臨文獻通考不可不讀者也。且也歷史與地理息息相關。地理猶舞臺也。歷史中之人物。猶角色也。角色無舞臺。則無所施其技。舞臺無角色。則不成其事實。今夫某山某水。爲某某與某馳騁角逐之場。某都某邑。爲某某發祥或駐節之所。原始要終。究其成敗。察其隆替。非明習地理。則誠有如韓退之所謂茫乎其若迷者。故水經注。天下郡國利病書。讀史方輿紀要諸書。不可不一寓目。此看史之法也。

戰國爭雄。諸子聳興文筆燦然。粲乎備矣。然而議論龐雜。有乖大雅惟老莊荀墨管晏呂韋。可把玩章句。尋其義理。顧文字錯簡。衍脫殊甚。竟有不可句讀者。可讀之子。如老子有畢沅之考異。莊子有王先謙集解。荀子有王先謙集解。墨子有孫貽讓之閒詁。梁任公之校釋。管子有王石臞之雜誌。晏子有畢沅之音義。春秋繁露有蘇厚菴之義證。呂覽有俞蔭甫之平議諸書。皆稍稍可讀。此治諸子之法也。

楚辭文選唐宋八家。皆集類中之佼佼者。其中造詣精粗不一。然而諛墓之文。受金失實。有損道德。詼諧之筆。跡近輕薄。亦懷品格。凡此二類。卑之無甚高論。學者皆當置之不論不議之列可也。

雖然書籍如毛。眞僞難分。則文思混淆。手民編排。衍脫特多。則謬誤百出。然而辨僞之方。校讎之學。安可不知所從事乎哉。老馬識途。可作後生之門津者。四庫全書總目提要。詔我者多矣。淸自高宗以後。吾國之經學史學諸子學。則黃金時代也。黃金蘊於地府。不得其門而入。則不見燦爛之美。儲藏之富。梁任公所著淸代學者整理舊學之總成績一篇。正猶開發黃金之管鑰也。而其功用與四庫提要亦相彷彿。體例則大同小異。而以類相從。開示後學。至爲諄審。要之治淸學者。允宜先讀此編也。

尙有一法。而爲治國學之必不可少者。則無論經史子集皆當有劄記也。有疑點。可記之以待質證。有心得可記之以備遺忘。十年或數十年後。分門別類。可成巨觀。如王深寧之困學紀聞。顧寧人之日知錄。王石臞之讀書雜誌。王引之之經義述聞。陳蘭甫之東塾讀書記。皆用此法而成。此外類此者不一而足。吉光片羽。零錦碎玉。人無有不珍祕之者矣。

抑有進者。治國學者當有和藹之氣。公平之德。誠實之旨。如太沖作賦。時譏以爲可覆醬瓿。少卿遺書。蘇軾謂可比齊梁小兒。此皆無和藹之氣。凡爲學者所宜戒勉者一也。顏氏評文體無完膚。毛氏窮書實多强詞。此皆無公平之德。凡爲學者所宜戒勉者二也。劉歆媚新。僞竄周官。梅賾僞書。應詔入獻。此皆無誠實之旨。凡爲學者。所宜戒勉者三也。如是則學者之操行純潔。器識明通。孟子曰。『士何事。』曰尙志。』劉忠肅曰。『士先有器識而後有文藝。』信能除此三者。則文質彬彬。可謂君子之儒矣！　（完）

文藝復興時代歐洲文學

（六）

（歐陽蘭）

斯賓塞的作品。在他結婚以後。亦仍然不失其爲詩人的聲號。當時他繼續寫的那三卷『仙后』也已付印接着他又爲卡塞林夫人Catherine和意利沙伯坡美爵Elizabeth Somerse夫人双双同時舉行婚禮、寫了一本祝婚詩名叫Prothalamion。但不久他的生活感到變故了。一五九八年。愛爾蘭忽然叛亂。克爾黎堡頓時被焚、斯賓塞帶着妻子。空手逃生、據說當時他還有一個孩子死在火裡　他們都逃往倫敦去　貧病交加。住在一個很壞的旅店裏、第二天斯賓塞就死了。他也葬在Westminster abbey和喬沙平列。他遂亦被稱爲英國大詩中人之一了。他的葬儀是埃奢克司Essex伯爵主辦。有很華美的儀仗、誇耀過市。許多詩人都到與哀弔。跟隨他的柩車。哀唱悲歌。他們悲哀的誄詩連同寫詩的筆兒。都丢在他的墳裏殉葬。他的墓上、大大的寫了貳個字字『一代詩宗』Prince of poets in his time)

斯賓塞最偉大的作品就是『仙后』『仙后』是一部小說的史詩。敘述許多諷喩的故事。這詩的形式。是模仿意大利詩人亞利奧士Ariosto的詩中有許多意外的事變。也都是從愛爾蘭的戰爭中取來的。

在這本詩裏、很不容易看出斯賓塞原有的計畫—斯賓塞本想將此詩繼續寫成十二本！無論什麼定義。對于這首詩的範圍。也都不能給我們一個適當的概念。從他的序文裡看來。我們知道詩中的『仙后』指的就是女皇意利沙伯。馬格尼飛遜司(Magnificence—意思是正大)。便是指的亞述王(King Anthur)。是一切道德的代表。那位『仙后』在皇宮裡一連登了十二天的朝。每次都有一個人向她訴冤、于是她便派一名武士去。糾正那次的寃枉。在這十二天裡。一共有十二個武士。每個武士的冒險的經過。他都把他寫成一本詩。在第一本詩裡。寫的是一個紅十字武士(Red cross Knight—一名『聖靈』Holiness——的冒險事實。這本詩內容非常完備、並被推爲六本詩中最好的一本。

在這部詩裏。有武士。有女人。有獅。有龍。有矮人。有巨漢。一切都混雜于幻想的玫瑰色的空氣中。詩的音調是很秀美的。描寫和圖畫亦極可愛。這部詩是一節一節寫成的。每一節有九行。押韻是用下列的次序即A B A B B C B C C是。每一行都是五個重音。但最後一行則不死此例。最後一行只有六個重音。通常叫做Alexandrine。這種詩的形式。稱爲斯賓塞派。Spenserian是從斯賓塞的君字得來的一個稱號。看下面的詩。即可明白

At length they chaust to meet upon the way
An aged sire in long Llck weedes yclad
His feet all hare his beard all hoare gray
And by his belt his look he banging had
Sober he seemds and very segely sad
And to the ground his lyes were lowly bent
Simple in shew and voide of molice bed
And all the way he pragel as he went
And often knockt his hrest as one that did repent

『最後他們在路上無意中遇見。一位年高的長老。穿着黑色的外衣。他的双脚完全赤着。他的鬍鬚全灰白了。他還有一本書在他的腰帶上懸着。他似乎很鎮定。而又現着賢聖的憂鬱』

本號目錄

國學之意義及研治之法　鄒雲翔
文藝復興時代歐洲文學　歐陽蘭
中古時期的中國哲學　碧瑩
邏輯概論　希和

他的双眼低低往視地上。外觀既質樸，內亦無惡意。一路他全在祈禱，當他向前走去。隨時搥他的胸。好像一個人正在懺悔。』

拉姆勃Charles Lamb稱斯賓塞爲詩人的詩人。他的意思是說。斯賓塞對于那些有詩的天才的人們。感動的力量，格外來得强大。自從他的時候起。有好些眞正的詩人。都受了他極大的影響。只要是喜歡在幻想臟裡縱飲，和喜歡有音韻節奏的文字的人們。沒有一個不喜歡他的。羅維文Lowell說得好—

『凡是能够受得住 不混雜的快樂的人們，凡是能够享受音樂圖畫的詩一起併在一塊的人們，凡是不願離開思想，及不願腦筋片刻停歇的人們 都可以讀一讀仙后。在這部詩裏。才有眞正的心安的境地。無論什麼苦痛或是精神的不快。都不能够侵入進去。』(未完)

中古時期的中國哲學

(十一)　(碧 叢)

自禪宗語錄興。宋日效焉，實爲中國文字界一大革命。然此始可謂爲翻譯文字之直接產物也。蓋釋尊只有說法。並無著書。其說法又皆用『蘇漫多』弟子後學汲其流 則以喻浴之辯才爲尙。入中國後，翻譯經典。雖力謝彫飾。然猶未敢遐廢雅言。禪宗之教 既以大刀闊斧，抉破輿藩。即其現于文字者 亦以極大胆的態度。揮臂遊行，故純粹的語體文完全成立。然其動機，實導自翻譯。試讀什譯『維摩詰』等編 最足了然也。

(一)文學的情趣之發展 我國近代之純文學若小說若歌曲 皆與佛典之翻譯文學有密切關係。佛典閎富于文學性，後又經譯家宗匠 以極優美之國語爲之逑，于是社會上人之暗讀，即不信解教理者。亦靡不醉心于其詞續，故想像力不期而增進。詮寫法不期而革新。其影響乃直接表現于一般文藝。我國自『搜神記』以下。一派小說。不能謂與『大莊嚴經論』一類之書無因緣，而近代一二巨製『水滸』『紅樓』之流。其結體運筆。受『華嚴』『涅槃』之影響者實甚多。即宋元明以降。雜劇傳奇彈詞等長篇歌曲，亦間接汲『佛本行讚』等書之流焉。

(二)佛學思想分宗時期 案經是也)

經典翻譯既廣。于是人漸習其艱深難解。非專門研究。不足以有所成就。而分宗之事業起矣。

起、而佛教之進口亦多歧，宋其帝時譯『五分律』，文帝時譯『觀普賢經』『觀無量壽經』『瓔珞經』等 又迎求『那跋摩』于闍賓 築戒壇以聽法。中國之有戒壇。自茲始。歷陳涉隋，以逮初唐，諸宗並起『菩提流支』始倡『地論宗』，達摩始倡『禪宗』，眞諦三藏始倡『攝論宗』及『俱舍宗』，慈普之藏始倡『法相宗』，智者大師始倡『天台法華宗』，南山律師始倡『律宗』『善導大師始倡『淨土宗』『賢首國師始倡『華嚴宗』，善無畏三藏始倡『眞言宗』『萬馬齊奔。百流溝涯，至是逐爲佛學全盛時代。

今將六朝隋唐間有力之諸宗派列爲一表示其系流。(表見左圖)

宗名	開祖	印度遠祖	初起時	中盛時	後衰時
成實宗	鳩摩羅什	訶梨跋摩	晉安帝時	六朝間	中唐以後
三論宗	吉祥大師	龍術提婆	同上	同上	同上
涅槃宗	曇無讖	世親	同上	宋齊	陳以後歸入天台宗
律宗	南山律師	曇無法	梁武帝時	唐太宗時	元以後
地論宗	光統律師	世親	同上	梁陳間	唐以後歸華嚴
淨土宗	善導大師	馬鳴龍樹世親	同上	唐宋明時	明末以後
禪宗	達摩大師	馬鳴龍樹提婆世親	同上	同上	同上
俱舍宗	眞諦三藏	世親無著世親	陳文帝時	中唐	晚唐以後
攝論宗	同上		同上	陳隋間	唐以後歸法相
天台宗	智者大師	————	陳隋間	陳隋間	晚唐以後
華嚴宗	杜順大師	馬鳴堅慧親樹	陳	唐則天後	同上
法相宗	慈恩大師	無著世親	唐太宗時	中唐	同上
眞言宗	不空三藏	親樹新智	唐立宗時	同上	同上

以上十三宗除『涅槃』『地論』『攝論』三家歸併他宗外『其餘十宗』皆經過極光大之時期，互起角立，支配數百年間之思想界者也。今按其所屬教乘再示一表如次。

小乘教 { 俱舍宗　成實宗

權大乘教 { 律宗　法相宗　三論宗

大乘教 { 華嚴宗　天台宗　眞言宗　淨土宗　禪宗

(三)印度思想與中國思想同化時期—

在第二個時期，既已將々宗派以表表出，而各宗之精義，又無不光明宏大。各宗之眞正教義既得之後。于是遂實行與中國思想化合。結果產出了更新的思想。是爲第三個時期。可稱爲同化時期，或革命時期。

(一)天台宗

(二)禪宗(八世紀初年七世紀末年)

印度人向無空間及時間的觀念。故佛學中經論大都亂七八糟，毫無系統之可言。比及到了中國後。又經過若干年。始將其舊有經論整理出條理來。這個大工作，就是天台宗所做的。

(一) 判教(系統的整理結果將經典造成了似歷史而非歷史的東西。蓋印度人素無時分方法的觀念。輸入中國的原料，非常混亂，中國學者研求既久，遂生出歷史觀念，將其歷史的方式整理出來。整理後所產生的東西，並不是歷史，乃是『歷史哲學』。誠以此乃依主觀的見地爲根據，而將佛教整理一個似歷史樣子的一部書。故不能稱爲眞正佛教歷史。)

(A)五時(將佛教的材料分成五個時代)—

(一)華嚴時—佛在樹下甫成正果之時。爲天神們說法之時。其經典則爲『大乘經典』。

(二)鹿苑時—既成正果之後。尋着原來那五個在其近意的人。而專爲彼五人說法的時候。其經典爲小乘經典。如『阿含』是也。

(三)方等時—凡佛教中經典之富于文學意味者，均歸此類。如『維摩詰經』等是也。

(四)般若時—以智慧爲走路者。

(五)法華涅槃時—晚年最精采部分

五味(一個時代的東西有其特別之味)—

(一)乳

(二)酪

(三)生酥

(四)熟酥

(五)醍醐

蓋該時中國學者大師。很想把佛教的思想，放在一地，造成一個有系統的東西。但是沒有好方法，及充分的材料。萬不得已遂依照主觀的見地爲之。此種方法，大概是由法華四章中的一個故事(如取教中的敗子回頭似的詳見『法華』『原本』)脫化出的。—

(B)化儀四教。

(1)頓教(即第一個時代中所有者)

(2)漸教(包含二三四三個時期)

(3)秘密教(四時代中均有惟秘密而不告人)

(4)不定教(亦四時期中均有惟不一定耳)

此四教相合。稱爲『非頓』『非漸』『非秘密』『非不定』教。即普通所謂『法華』是也。

(C)化法四教(內容方面)

(1)三藏教(小乘經律論三藏)

(2)通教。

(3)別教(菩薩法)

(4)圓教。

(二)止觀雙修。

禪，此指印度來的。萬法皆具于吾心。吾心具有萬法。

心——法界(共十個)界(亦共十個)如 亦共十個。

修止觀計有兩種。一曰坐中修謂打坐之修也。二曰歷緣對境修謂隨處皆修也。茲分述于次—

(A)坐中修。

(a)治心粗者。

(1)止 { a繫緣守境。 b製心止(隨心所起即便止之) c體眞止(曉得萬物皆爲因緣偶合並非眞的)

(2)觀 { j對治觀(以各種觀治各種病) d正觀(諸法無相並由因緣)

(三)對治心浮者。

(a)歷緣對境修。

(B)緣—行住坐臥作言是也。

(b)境—行時止行，坐時止坐…。

(c)上不見佛果可求，下不見衆生可渡。

(a)從假入空觀(慧眼)

(b)從空入假觀(知其雖無始可假定其有。方便隨緣止。又名平等觀)。

(c)中道正道(非空非假處求之)

(完)

邏輯概論

(三十二)　(希和)

範圍說又分二種二

一、從屬說—即謂主辭之範圍較謂詞之範圍小而包于謂詞之範圍中者也。以此判斷爲推理，則其主辭仍間接從屬於其大名詞焉。例如。

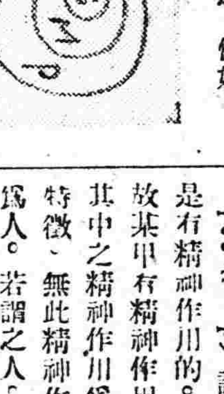

二、代用說—即謂主詞之範圍與謂詞之範圍相等。故以此判斷爲推理則其主詞，亦必與該論之大名詞相等。例如S=M M=P ∴ S=P此亦可謂爲範圍同一說。至於內容說則從intent方面而不從Extent方面。但其謂主詞之內容與謂詞之內容相同，則同一說也。故內容同一說之式爲，S is m Is ∴ S is P是也。

以上範圍同一說，從屬說以及內容同一說三種。既不爲吾人所採納。以上各篇亦曾述及，故吾人以內在說解釋推釋法焉。所謂內在說者，即認謂詞爲主詞之一種特徵也。故謂詞可以謂爲特徵之特徵，亦仍爲主詞之謂詞焉。故內在說對於三段論法之意見以爲其根本法則爲『謂詞之謂詞間接爲主辭之謂詞』也。普通Logic 之三段論法多以大前題在先。小前題在後。然以人類思想之自然習慣觀之。當以先思小前題後及大前題爲宜耳。此說 Ievons 亦曾言之。故不贅述。

所謂『謂詞之謂詞間接是主詞之謂詞』之者。正從其肯定方面而言也，然若肯定則有否定。故吾人可謂『非謂詞之謂詞間接不是主辭之謂詞』此蓋從其否定方面而言者也。換言之，則謂『非S特徵之特徵者，則不是S是特徵也。

關於三段論法之價値，早已有人懷疑及至 John stuart mill 始直接攻擊。謂爲毫無價値，以後懷疑者益多。然吾人當評衡之。在三一之蓋以爲三段論法之結論不過從其二前提引伸而出。雖曰新判斷而不知其中成分既由前題中包含，故不可以謂之新判斷焉。蓋其結論既包含於前題中。則吾人承認其前題時已不當將結論亦肯定其爲眞矣。吾人即將以Barbara之式(Alls—mallsm—∴—a)論之。例如謂一切人是有精神作用的。某甲是一個人。故某甲有精神作用的』一三段論法，其中之精神作用爲人類之一種必要特徵，無此精神作用，則不可謂之爲人。若謂之人，則必有精神作用。故小前提中某甲是人之判斷既含某甲有精神作用之意義矣。即其大前提，一切人皆有精神作用之判斷，亦已包含其結論之義意。故三段論法實爲由普通遍而特殊之推理，特殊之意義已包含於前題中。然當不能有所發明，有所建設。即或所建設，亦不過循環之建設而已。Mill等以此强有中之論斷定三段論法之無價値，誠亦有其理由。但吾人仔細推求。亦不覺三段論法之毫無用處耳。若如 Mill 等之完全廢棄三段論法。則誠不免過當焉。夫所謂普遍的判斷者。當然由歸納而得此無待申論者也。但如 Ievons 之言，則歸納判斷有二種。一爲完全歸納即其判斷普遍于一切事物者也。故特殊事物確包含于其中，而不否認。故然其爲不完全歸納則不能將一切事物均包含于其中矣。例如謂孔子死，耶穌死…以至謂一切衆人都死。此一歸納的普遍判斷，因可包含一切過去已死之人。然若將來之人。則此普遍判斷並未嘗經驗其能否包含則成問題矣。故如由前一種由完全歸納而得之普遍判斷以爲演繹，則其毫無價値誠有如 Mill 等之所非難者。但若因此而否認由不完全歸納而得之普遍判斷，以爲演繹之毫無用處，則吾人以爲不免有矯枉過正之處。其非難不見適用也。蓋此不完全歸納所得之普遍判斷含有二種意義，一爲普遍所自出之基礎，一爲普遍所推出之假定。二者不能相混，例如謂『一切皆死』之普遍判斷，其所從出之基礎爲一切既往既死之人。若其所推出之假定，則爲將來某甲某乙之亦死。故此普遍判斷『一切人皆死』之所以眞乃在于其既往驗之基礎。而不在于其所推出之假定也。(未完)